



**Junta de  
Castilla y León**

Consejería de Economía y Hacienda  
Intervención General de la Administración  
de la Comunidad

**CUENTAS ANUALES DEL INSTITUTO TECNOLÓGICO AGRARIO  
DE CASTILLA Y LEÓN CORRESPONDIENTES AL EJERCICIO  
2019 JUNTO CON EL INFORME DE AUDITORÍA**



**Junta de  
Castilla y León**

Consejería de Economía y Hacienda  
Intervención General de la Administración  
de la Comunidad

## ÍNDICE

**INFORME DE AUDITORÍA DE CUENTAS DEL INSTITUTO  
TECNOLÓGICO AGRARIO DE CASTILLA Y LEÓN  
CORRESPONDIENTES AL EJERCICIO ECONÓMICO 2019**

**CUENTAS ANUALES DEL INSTITUTO TECNOLÓGICO AGRARIO  
DE CASTILLA Y LEÓN CORRESPONDIENTES AL EJERCICIO  
ECONÓMICO 2019**



## **Junta de Castilla y León**

Consejería de Economía y Hacienda  
Intervención General de la Administración  
de la Comunidad

# **INFORME DE AUDITORÍA DE CUENTAS DEL INSTITUTO TECNOLÓGICO AGRARIO DE CASTILLA Y LEÓN CORRESPONDIENTES A 2019**

## **I. INTRODUCCIÓN**

La Ley 2/2006, de 3 de mayo, de la Hacienda y del Sector Público de la Comunidad de Castilla y León establece en su artículo 242 que la gestión económico financiera de la totalidad de los órganos o entidades del Sector Público Autonómico está sometida al control interno, el cual se realizará por la Intervención General de la Administración de la Comunidad. En relación con ese precepto, el artículo 276.3 de la citada Ley establece que la Intervención General realizará anualmente, entre otras, la auditoría de las cuentas anuales de los entes públicos de derecho privado.

El artículo 279 de la Ley 2/2006 establece que la Intervención General de la Administración de la Comunidad elaborará anualmente un plan de Auditorías. En base a ello, la Resolución de 11 de abril de 2019 de la Intervención General de la Administración de la Comunidad de Castilla y León, aprobó el Plan Anual de Auditorías correspondiente al ejercicio 2019, incluyendo entre las actuaciones de control a realizar por dicho Centro Directivo, la auditoría pública sobre las cuentas anuales del ejercicio económico 2019 del Instituto Tecnológico Agrario de Castilla y León (en adelante ITACYL).

De acuerdo con lo establecido en el acuerdo del Consejo del ITACYL de fecha 26 de enero de 2004 el Director General del Instituto es responsable de la formulación de las cuentas anuales de la entidad.



## Junta de Castilla y León

Consejería de Economía y Hacienda  
Intervención General de la Administración  
de la Comunidad

Las cuentas anuales del ITACYL que comprenden el Balance, la Cuenta del Resultado Económico-Patrimonial, el Estado de cambios en el Patrimonio Neto, el Estado de Liquidación del Presupuesto, el Estado de Flujos de Efectivo y la Memoria correspondientes al ejercicio anual terminado a 31 de diciembre de 2019, fueron formuladas por el Director General del Instituto el día 31 de agosto de 2020 y a fecha del presente informe aún no han sido aprobadas. La liquidación del Presupuesto del ejercicio 2019 fue aprobada por reunión del Consejo de la entidad en fecha de 30 de diciembre de 2020.

Las cuentas anuales fueron puestas a disposición de la Intervención General de la Administración de la Comunidad de Castilla y León el día 2 de septiembre de 2020 a través del sistema informático CICO.

El informe provisional fue emitido en fecha de 18 de febrero de 2021 habiéndoles comunicado la concesión del correspondiente plazo para la presentación de alegaciones. Transcurrido dicho plazo no nos consta que éstas, se hayan presentado, por lo que se mantienen los criterios expuestos en el citado informe.

## **II. OBJETIVO Y ALCANCE DEL TRABAJO: RESPONSABILIDAD DE LOS AUDITORES**

La responsabilidad de los auditores es emitir una opinión sobre si las cuentas anuales adjuntas expresan la imagen fiel, basada en el trabajo realizado de acuerdo con las Normas de Auditoría del Sector Público. Dichas normas exigen que se planifique y ejecute la auditoría con el fin de obtener una seguridad razonable, aunque no absoluta, de que las cuentas anuales están libres de incorrección material.



## **Junta de Castilla y León**

Consejería de Economía y Hacienda  
Intervención General de la Administración  
de la Comunidad

Una auditoría conlleva la aplicación de procedimientos para obtener evidencia adecuada y suficiente sobre los importes y la información recogida en las cuentas anuales. Los procedimientos seleccionados dependen del juicio del auditor, incluida la valoración de los riesgos de incorrección material en las cuentas anuales. Al efectuar dichas valoraciones del riesgo, el auditor tiene en cuenta el control interno relevante para la preparación y presentación razonable por parte del gestor de las cuentas anuales, con el fin de diseñar los procedimientos de auditoría que sean adecuados en función de las circunstancias, y no con la finalidad de expresar una opinión sobre la eficacia del control interno de la entidad. Una auditoría también incluye la evaluación de la adecuación de los criterios contables y de la razonabilidad de las estimaciones contables realizadas por el gestor, así como la evaluación de la presentación global de las cuentas anuales.

La evidencia de auditoría que hemos obtenido proporciona una base suficiente y adecuada para emitir una opinión favorable.

### **III. OPINIÓN**

En nuestra opinión, las Cuentas Anuales del Instituto Tecnológico Agrario de Castilla y León correspondientes al ejercicio 2019, representan en todos los aspectos significativos la imagen fiel del patrimonio y de la situación financiera al 31 de diciembre de 2019, así como de sus resultados, de sus flujos de efectivo y del estado de liquidación del presupuesto correspondiente al ejercicio anual terminado en dicha fecha y, en particular con los principios y criterios contables y presupuestarios contenidos en el mismo; por tanto, contienen la información necesaria y suficiente para su interpretación y comprensión adecuada, de conformidad con el marco normativo de información financiera que resulta de aplicación.



## Junta de Castilla y León

Consejería de Economía y Hacienda  
Intervención General de la Administración  
de la Comunidad

#### IV. ASPECTOS QUE NO AFECTAN A LA OPINIÓN

Aunque no se trata de asuntos que deban ser reflejados en las cuentas anuales, a efectos de un mejor entendimiento de nuestro trabajo de auditoría y de nuestras responsabilidades como auditores, no se puede garantizar, de forma razonable, que la preparación de las cuentas anuales estén libres de incorrecciones materiales, al carecer la entidad de un responsable de control interno.

Por otra parte, hemos de hacer referencia a dos cuestiones relativas a los deudores del ITACYL. Estos deudores se encuentran reflejados en las cuentas 2529 “*Otros Créditos a Largo Plazo*” y 5429 “*Otros Créditos a Corto Plazo*”. El importe total de ambas cuentas asciende en el ejercicio auditado a 64.602.209,40 euros.

- La primera cuestión es que en la Memoria de las Cuentas Anuales, en su página 47, se hace constar en el punto 6.11 Coberturas Contables que “*El Instituto no ha registrado este tipo de operaciones*”. Esta afirmación es un error puesto que la parte de los anteriores créditos que han resultado impagados sí han sido objeto de una cobertura contable y están provisionados. Así queda reflejado en las cuentas 2980 “*Deterioro de Valor de Créditos a Largo Plazo*” y en la 5980 “*Deterioro de Valor de Créditos a Corto Plazo*” por un importe conjunto de 11.280.925,44 euros.
- En segundo lugar y, aunque no afecte al importe del deterioro dotado en el ejercicio, debemos hacer mención a la forma en la que el ITACYL accede a la información relativa a los créditos que se encuentran impagados a consecuencia de situaciones concursales. Tal y como nos han informado desde el Ente Público, cuando un deudor deja de pagar por encontrarse en alguna de las situaciones previstas en las leyes concursales, el control del mismo pasa a la Dirección de los Servicios Jurídicos que comunica esta situación a las Delegaciones Territoriales de los Servicios Jurídicos de cada provincia. A partir de ese momento, el ITACYL carece de información periódica sobre la situación en



## Junta de Castilla y León

Consejería de Economía y Hacienda  
Intervención General de la Administración  
de la Comunidad

la que se encuentra la deuda. Únicamente se informa cuando hay algún acto judicial que afecta directamente a la deuda; ya sea una quita, la liquidación o la extinción del deudor y esa información tampoco se produce de manera automática sino cuando el propio Instituto lo solicita.

Aunque es evidente que no es necesario informar continuamente del estado de dichas deudas y más teniendo en cuenta lo extensos en el tiempo que suelen ser estos procedimientos, es recomendable que desde el ITACYL se inste a los citados Servicios Jurídicos Territoriales, a través de su Director, a que como mínimo se envíe un informe a 31 de diciembre de cada año informando de la situación de los deudores de dudoso cobro. De este modo, se evitarán retrasos en la contabilización del deterioro o de la pérdida definitiva, en su caso, de las respectivas deudas.

Finalmente, ponemos de manifiesto que el control de la gestión económico-financiera de los entes públicos de derecho privado se venía realizando por la Intervención General de la Administración de la Comunidad de Castilla y León exclusivamente en la modalidad de auditoría pública. Por otra parte, el Acuerdo 145/2015 de 17 de diciembre, de la Junta de Castilla y León, determina la aplicación del ejercicio de la función interventora a determinados entes públicos de derecho privado; entre ellos, la del Instituto Tecnológico Agrario de Castilla y León.

En consecuencia con lo anterior, los actos de contenido económico estarán sometidos a un control previo de legalidad, denominado función interventora, llevado a cabo por la Intervención General, y que se encuentra regulado en los artículos 254 y siguientes de la Ley 2/2006, de 3 de mayo de la Hacienda y del Sector Público de la Comunidad de Castilla y León.



**Junta de  
Castilla y León**

Consejería de Economía y Hacienda  
Intervención General de la Administración  
de la Comunidad

Por tanto y a fin de evitar la duplicidad en los controles de los entes públicos de derecho privado sujetos a auditoría pública, esta se limitará exclusivamente a la auditoría de las Cuentas Anuales, obviando el informe de recomendaciones de control interno e informe adicional al de auditoría de cuentas.

Valladolid, a la fecha de la firma electrónica

**EL JEFE DEL SERVICIO DE AUDITORÍA PÚBLICA  
Y CONTROL FINANCIERO PERMANENTE DEL ÁREA SANITARIA**

**EL INTERVENTOR GENERAL**

Fdo: Santiago Salas Lechón





**Junta de  
Castilla y León**

Consejería de Economía y Hacienda  
Intervención General de la Administración  
de la Comunidad

# **CUENTAS ANUALES DEL INSTITUTO TECNOLÓGICO AGRARIO DE CASTILLA Y LEÓN**



INSTITUTO  
TECNOLÓGICO  
AGRARIO

Junta de Castilla y León

Consejería de Agricultura, Ganadería  
y Desarrollo Rural

Ctra. Burgos Km. 119  
FINCA ZAMADUEÑAS  
47071 Valladolid  
España

T +34 983 410 494  
F +34 983 412 040  
[www.itacyl.es](http://www.itacyl.es)

**INSTITUTO TECNOLÓGICO AGRARIO**

**DE**

**CASTILLA Y LEÓN**

**CUENTAS ANUALES**

**EJERCICIO 2019**



INSTITUTO  
TECNOLÓGICO  
AGRARIO

Junta de Castilla y León

Consejería de Agricultura, Ganadería  
y Desarrollo Rural

Ctra. Burgos Km. 119  
FINCA ZAMADUEÑAS  
47071 Valladolid  
España

T +34 983 410 494  
F +34 983 412 040  
www.itacyl.es

## DILIGENCIA

Para hacer constar, que las presentes Cuentas Anuales correspondientes al Instituto Tecnológico Agrario de Castilla y León y relativas al ejercicio 2019 constan de 90 folios correlativos y debidamente numerados, y comprenden el Balance, la Cuenta del Resultado Económico Patrimonial, el Estado de cambios en el Patrimonio Neto, el Estado de Liquidación del Presupuesto, el Estado de Flujos de Efectivo y la Memoria.

En Valladolid, a 31 de agosto de 2020

VºBº Y CONFORME

LA JEFE DE LA UNIDAD DE  
CONTABILIDAD Y PRESUPUESTOS

Fdo.: Rosalía Díez Morales



EL SUBDIRECTOR DE  
ADMINISTRACIÓN Y PRESUPUESTOS

Fdo.: Alberto Villagrà Laso

Vista la propuesta efectuada por la Subdirección de Administración y Presupuestos, de Cuentas Anuales correspondientes al Instituto Tecnológico Agrario de Castilla y León y relativas al ejercicio 2019 constan de 90 folios correlativos y debidamente numerados y comprenden el Balance, la Cuenta del Resultado Económico Patrimonial, el Estado de cambios en el Patrimonio Neto, el Estado de Liquidación del Presupuesto, el Estado de Flujos de Efectivo y la Memoria, doy por formuladas las mismas, conforme al acuerdo adoptado por el Consejo del ITACYL de 26 de enero de 2004.

En Valladolid, a 31 de agosto de 2020



EL DIRECTOR GENERAL

Fdo.: Jorge Llorente Cachorro



	<u>Pág.</u>
1. BALANCE 2019.....	1
2. CUENTA DE RESULTADO ECONOMICO PATRIMONIAL 2019.....	3
3. ESTADO DE CAMBIOS EN EL PATRIMONIO NETO.....	6
3 1. ESTADO TOTAL DE CAMBIOS EN EL PATRIMONIO NETO.....	6
3 2. ESTADO DE INGRESOS Y GASTOS RECONOCIDOS.....	7
3.3 ESTADO DE CAMBIOS EN EL PATRIMONIO NETO .....	7
4. ESTADO DE FLUJOS DE EFECTIVO.....	8
5. ESTADO DE LIQUIDACION DEL PRESUPUESTO.. .....	9
5.1. LIQUIDACIÓN DEL PRESUPUESTO DE GASTOS.....	9
5.2. LIQUIDACIÓN DEL PRESUPUESTO DE INGRESOS.....	14
6.MEMORIA	
6 1 ORGANIZACIÓN Y ACTIVIDAD .....	18
6.2. GESTIÓN INDIRECTA DE SERVICIOS PÚBLICOS, CONVENIOS Y OTRAS FORMAS DE COLABORACIÓN.....	27
6.3. BASES DE PRESENTACIÓN DE LAS CUENTAS ANUALES.....	27
6.4. NORMAS DE RECONOCIMIENTO Y VALORACION.....	29
6.5 INMOVILIZADO MATERIAL.....	38
6.6. INVERSIONES INMOBILIARIAS.....	41
6.7. INMOVILIZADO INTANGIBLE.....	41
6.8.ARRENDAMIENTOS FINANCIEROS Y OTRAS OPERACIONES DE NATURALEZA SIMILAR.....	42
6.9. ACTIVOS FINANCIEROS .....	42
6.10. PASIVOS FINANCIEROS.....	44
6.11. COBERTURAS CONTABLES.....	47
6.12. ACTIVOS CONSTRUIDOS O ADQUIRIDOS PARA OTRAS ENTIDADES Y OTRAS EXISTENCIAS.....	47
6 13. MONEDA EXTRANJERA.....	47
6.14. TRANSFERENCIAS, SUBVENCIONES Y OTROS INGRESOS Y GASTOS.....	47
6.15. PROVISIONES Y CONTINGENCIAS.....	50
6 16. INFORMACIÓN SOBRE EL MEDIO AMBIENTE.....	50
6.17. ACTIVOS EN ESTADO DE VENTA.....	51
6.18. PRESENTACION DE ACTIVIDADES DE LA CUENTA DE RESULTADOS ECONÓMICO-PATRIMONIAL .....	52
6.19. OPERACIONES POR ADMINISTRACIÓN DE RECURSOS POR CUENTA DE OTROS ENTES PÚBLICOS.....	52
6.20. OPERACIONES NO PRESUPUESTARIAS DE TESORERÍA.....	52
6.21 . CONTRATACIÓN ADMINISTRATIVA. PROCEDIMIENTOS DE ADJUDICACIÓN.....	53
6.22. VALORES RECIBIDOS EN DEPÓSITO.....	54
6.23. INFORMACION PRESUPUESTARIA.....	54
6.24. INDICADORES FINANCIEROS, PATRIMONIALES Y PRESUPUESTARIOS.....	81
6.25. INFORMACIÓN SOBRE EL COSTE DE LAS ACTIVIDADES.....	83
6.26. INDICADORES DE GESTIÓN.....	83
6.27. HECHOS POSTERIORES AL CIERRE.....	83
6.28. ASPECTOS DERIVADOS DE LA TRANSICIÓN A LAS NUEVAS NORMAS CONTABLES.....	83
ANEXO BALANCE Y CUENTA DEL RESULTADO ECONÓMICO PATRIMONIAL DEL EJERCICIO 2018	



## 1.- BALANCE 2019

Nº CUENTAS	ACTIVO	NOTAS EN MEMORIA	EJER 2019	EJER 2018
<b>A) Activo no corriente</b>				
<b>I. Inmovilizado intangible</b>				
20300000	PROPIEDAD INDUSTRIAL		10.364,60	
20310000	PROPIEDAD INTELECTUAL		69.600,00	
28030000	AMORTIZACION ACUMULADA PROPIEDAD INDUST E INTELECT		79.964,60-	
<b>2. Propiedad industrial e intelectual</b>			<b>0</b>	
20600000	APLICACIONES INFORMATICAS		9.230.920,06	
28060000	AMORTIZACION ACUMULADA DE APLICACIONES INFORMATICA		8.849.588,59-	
<b>3. Aplicaciones informáticas</b>			<b>381.331,47</b>	
20920000	OTRO INMOVILIZADO INTANGIBLE POR OPERAC DEVENGADAS		73.862,02	
<b>5. Otro inmovilizado intangible</b>			<b>73.862,02</b>	
<b>Total Inmovilizado intangible</b>			<b>455.193,49</b>	
<b>II. Inmovilizado material</b>				
21000000	TERRENOS Y BIENES NATURALES		2.666.843,59	
<b>1. Terrenos</b>			<b>2.666.843,59</b>	
21100000	CONSTRUCCIONES		37.489.118,92	
28110000	AMORTIZACION ACUMULADA DE CONSTRUCCIONES		7.266.508,62-	
<b>2. Construcciones</b>			<b>30.222.610,30</b>	
21400000	MAQUINARIA Y UTILLAJE		6.756.970,25	
21500000	INSTALACIONES TECNICAS Y OTRAS INSTALACIONES		2.694.810,72	
21600000	MOBILIARIO		3.552.535,41	
21700000	EQUIPOS PARA PROCESOS DE INFORMACION		6.334.826,70	
21800000	ELEMENTOS DE TRANSPORTE		1.587.616,62	
21900000	OTRO INMOVILIZADO MATERIAL		17.351.749,93	
21920000	OTRO INMOVILIZ MATERIAL POR OPERACIONES DEVENGADAS		2.803,28	
28140000	AMORTIZACION ACUMULADA DE MAQUINARIA Y UTILLAJE		6.286.277,33-	
28150000	AMORTIZACION ACUMULADA INSTALACIONES TECNICAS		1.920.912,19-	
28160000	AMORTIZACION ACUMULADA DE MOBILIARIO		3.490.078,65-	
28170000	AMORTIZACION ACUMULADA EQUIPOS PROCESOS INFORMACIO		6.014.810,81-	
28180000	AMORTIZACION ACUMULADA DE ELEMENTOS DE TRANSPORTE		1.294.251,17-	
28190000	AMORTIZACION ACUMULADA OTRO INMOVILIZADO MATERIAL		14.399.367,84-	
<b>5. Otro inmovilizado material</b>			<b>4.875.614,92</b>	
<b>Total Inmovilizado material</b>			<b>37.765.068,81</b>	
<b>V. Inversiones financieras a largo plazo</b>				
25010000	I.F.P. FUERA DEL SECTOR PUBLICO		24.512,00	
<b>1. Inversiones financieras en patrimonio</b>			<b>24.512,00</b>	
25290000	OTROS CRÉDITOS A LARGO PLAZO		55.608.174,61	
29800000	DETERIORO DE VALOR DE CREDITOS A LARGO PLAZO		10.077.802,65-	
<b>2. Créditos y valores representativos deuda</b>			<b>45.530.371,96</b>	
Total Inversiones financieras a largo plazo			45.554.883,96	
<b>Total Activo no corriente</b>			<b>83.775.146,26</b>	



Nº CUENTAS	ACTIVO	NOTAS EN MEMORIA	EJER 2019	EJER 2018
<b>B) Activo corriente</b>				
<b>II. Existencias</b>				
37000000	ACTIVOS CONSTRUIDOS O ADQUIR PARA OTRAS ENTIDADES		121.791.860,97	
<b>1. Activos construidos o adquiridos para otras entidades</b>			<b>121.791.860,97</b>	
<b>Total Existencias</b>			<b>121.791.860,97</b>	
<b>III. Deudores y otras cuentas a cobrar</b>				
43000000	DDR.PRESTO INGR CORRTE.OP GESTION CONTRAIDO PREVIO		17.474.291,22	
43100000	DEUDORES DERECHOS RECONOCIDOS.PRESTO INGR CERRADOS		7.549.592,52	
49000000	DETERIORO DE VALOR DE CRÉDITOS.OPERACIONES GESTION		239.200,80-	
<b>1. Deudores por operaciones de gestión</b>			<b>24.784.682,94</b>	
44910000	DEUDORES POR I.V.A. REPERCUTIDO.		29.203,02	
55520000	PAG.PTES.APLIC.ANTICIPOS SERV OPER ENDEUDAMIENTO		800.000,05	
<b>2. Otras cuentas a cobrar</b>			<b>829.203,07</b>	
47590000	HACIENDA PÚBLICA, ACREEDOR POR OTROS CONCEPTOS		106.628,32	
<b>3. Administraciones públicas</b>			<b>106.628,32</b>	
Total Deudores y otras cuentas a cobrar			25.720.514,33	
<b>V. Inversiones financieras a corto plazo</b>				
54290000	OTROS CREDITOS A CORTO PLAZO		8.994.034,79	
54700000	INTERESES A CORTO PLAZO DE CREDITOS		109.783,29-	
59800000	DETERIORO DE VALOR DE CREDITOS A CORTO PLAZO		1.203.122,79-	
<b>2. Créditos y valores representativos deuda</b>			<b>7.681.128,71</b>	
<b>Total Inversiones financieras a corto plazo</b>			<b>7.681.128,71</b>	
<b>VII. Efectivo y otros activos líquidos</b>				
57093560	CAJA METALICO HABILITADO 356		225,53	
57116010	C.S.Y S. OFICINA PRINCIPAL VALLADOLID		315.669,76	
57116020	CAJA ESPAÑA DE INVERSI SUC.JOSE L.ARRESE (VALLAD		99.117,57	
57116030	CAJAMAR CAJA RURAL SDAD. COOP.DE CTO. Tesorera		1.658.210,90	
57116040	CAJA MADRID		30.915,94	
57116050	CAJA RURAL BURGOS, SCC Tesorera		22.777,06	
57116060	CAIXABANK, S.A. Tesorera		13.192,19	
57510001	BANCOS E INST CREDITO.ACF DOTACION/MINORACION		271.603,88	
57510002	BANCOS E INST CREDITO.ACF DOTACION/MINORACION HAB		271.603,88-	
57513560	CUENTA BANCARIA HABILITADO 356		271.378,35	
<b>2. Tesorería</b>			<b>2.411.487,30</b>	
<b>Total Efectivo y otros activos líquidos</b>			<b>2.411.487,30</b>	
<b>Total Activo corriente</b>			<b>157.604.991,31</b>	
<b>TOTAL ACTIVO (A+B)</b>			<b>241.380.137,57</b>	



Nº CUENTAS	PATRIMONIO NETO Y PASIVO	NOTAS EN MEMORIA	EJER 2019	EJER 2018
<b>A) Patrimonio neto</b>				
10010000	APORTACIÓN DE BIENES Y DERECHOS		7.349.206,80	
<b>I. Patrimonio aportado</b>			<b>7.349.206,80</b>	
<b>II. Patrimonio generado</b>				
12000000	RESULTADOS DE EJERCICIOS ANTERIORES		136.142.193,77	
2.	Resultados de ejercicios anteriores		136.142.193,77	
3.	Resultados de ejercicio			
<b>Total Resultado del Ejercicio</b>			<b>22.622.782,80</b>	
<b>Total Patrimonio generado</b>			<b>158.764.976,57</b>	
<b>Total Patrimonio neto</b>			<b>166.114.183,37</b>	
<b>B) Pasivo no corriente</b>				
14200000	PROVISIÓN A LARGO PLAZO PARA RESPONSABILIDADES		55.338,53	
<b>I. Provisiones a largo plazo</b>			<b>55.338,53</b>	
<b>II. Deudas a largo plazo</b>				
17000000	DEUDAS A LARGO PLAZO CON ENTIDADES DE CREDITO		48.394.626,89	
2.	Deudas con entidades de crédito		48.394.626,89	
Total Deudas a largo plazo			48.394.626,89	
<b>Total Pasivo no corriente</b>			<b>48.449.965,42</b>	
<b>C) Pasivo corriente</b>				
<b>II. Deudas a corto plazo</b>				
52000000	DEUDAS A CORTO PLAZO CON ENTIDADES DE CREDITO		9.588.974,57	
52700000	INTERESES A CORTO PLAZO DE DEUDAS ENTID DE CRÉDITO		10.135,21	
2.	Deuda con entidades de crédito		9.599.109,78	
<b>Total Deudas a corto plazo</b>			<b>9.599.109,78</b>	
<b>IV. Acreedores y otras cuentas a pagar</b>				
40110000	ACREED OBLIGACI RECON. PRESUPUESTO GASTOS CERRADOS		84.453,28	
1.	Acreedores por operaciones de gestión		84.453,28	
40010000	ACREED OBLIG REC. PRESUP GTOS CORRTE. CTAS A PAGAR		16.213.268,28	
41100000	ACREED NO PRESUP PTES DE PAGO POR EMBARGOS Y RETEN		554,43	
41300000	ACREEDORES POR OPERACIONES DEVENGADAS		478.521,29	
55440300	COB.PTES.APLIC.DESC.PPTOS.REINTEGRO ANTIC PERSONAL		1.206,30-	
55900000	OTRAS.PAR.PTES.APLIC.INGRESOS PENDIENTS APLICACION		11.267,95	
2.	Otras cuentas a pagar		16.702.405,65	
47500000	HACIENDA PUBLICA, ACREEDOR POR IVA		93.832,81	
47510000	HACIENDA PÚBLICA, ACREEDOR POR RETENCIONES. IRPF		209.387,48	
47600000	ORG PREVISIÓN SOCIAL, ACREEDORES. SEGURIDAD SOCIAL		48.049,78	
3.	Administraciones públicas		351.270,07	
<b>Total Acreedores y otras cuentas a pagar</b>			<b>17.138.129,00</b>	
48500000	INGRESOS ANTICIPADOS		78.750,00	
<b>V. Ajustes por periodificación</b>			78.750,00	
<b>Total Pasivo corriente</b>			<b>26.815.988,78</b>	
<b>Total Patrimonio Neto y Pasivo (A+B+C)</b>			<b>241.380.137,57</b>	



## 2- CUENTA DE RESULTADO ECONÓMICO PATRIMONIAL 2019

Nº CUENTA	DESCRIPCIÓN	NOTAS EN MEMORIA	EJER.2019	EJER.2018
1. Ingresos tributarios y cotizaciones social				
74000000 TASAS POR PRESTACION DE SERVICIOS			165.694,98	
b) Tasas			165.694,98	
<b>Total Ingresos tributarios y cotizaciones social</b>			<b>165.694,98</b>	
2. Transferencias y subvenciones recibidas			0	
a) Del ejercicio			0	
75000000 TRANSFERENCIAS DE LA ENT O ENTIDADES PROPIETARIAS			27.419.276,00	
75010000 TRANSFERENCIAS DEL RESTO DE ENTIDADES			20.206.279,33	
a.2) transferencias			47.625.555,33	
Total Del ejercicio			47.625.555,33	
<b>Total Transferencias y subvenciones recibidas</b>			<b>47.625.555,33</b>	
3. Ventas netas y prestaciones de servicios				
70120001 VENTAS DE OTROS BIENES con IVA			680.111,55	
a) Ventas netas			680.111,55	
70500001 PRESTACIONES DE SERVICIOS con IVA			633.211,69	
b) Prestación de servicios			633.211,69	
<b>Total Ventas netas y prestaciones de servicios</b>			<b>1.313.323,24</b>	
71700000 VARIACION EXISTENCIAS ACTIVS CONSTRS PARA OTRS ENT			24.211.806,82	
4. Variación de existencias de productos terminados y en curso de fabricación y deterioro de valor			24.211.806,82	
77700000 OTROS INGRESOS			539,95	
6. Otros ingresos de gestión ordinaria			539,95	
79520000 EXCESO DE PROVISIÓN PARA RESPONSABILIDADES			45.890,92	
7. Excesos de provisiones			45.890,92	
<b>A) TOTAL INGRESOS DE GESTIÓN ORDINARIA (1+2+3+4+5+6+7)</b>			<b>73.362.811,24</b>	
8. Gastos de personal				
64000000 SUELDOS Y SALARIOS			5.874.961,84-	
a) Sueldos, salarios y asimilados			5.874.961,84-	
64200000 COTIZAC SOCIALES A CARGO DEL EMPLEADOR. SEG SOCIAL			1.586.465,92-	
64400000 FORMACION Y PERFECCIONAMIENTO DEL PERSONAL			580,80-	
64400001 FORMACION Y PERFECCIONAMIENTO DEL PERSONAL CON IVA			9.859,17-	
64420001 SEGUROS CON IVA			16.624,72-	
64490000 OTROS			41.437,56-	
b) Cargas sociales			1.654.968,17-	
<b>Total Gastos de personal</b>			<b>7.529.930,01-</b>	
65010000 TRANSFERENCIAS AL RESTO DE ENTIDADES			7.237,17-	
65110000 SUBVENCIONES AL RESTO DE ENTIDADES			2.485.186,54-	
<b>9. Transferencias y subvenciones concedidas</b>			<b>2.492.423,71-</b>	
10. Aprovisionamientos				
60500000 COMPRAS DE ACTIVOS ADQUIRIDOS PARA OTRAS ENTIDADES			24.211.806,82-	
a) Consumo de mercaderías y otros aprovisionamientos			24.211.806,82-	
<b>Total Aprovisionamientos</b>			<b>24.211.806,82-</b>	
11. Otros gastos de gestión ordinaria				
62000000 GASTOS EN INVESTIGACION Y DESARROLLO			2.385.329,20-	





Nº CUENTA	DESCRIPCIÓN	NOTAS EN MEMORIA	EJER.2019	EJER.2018
62000001	GASTOS EN INVESTIGACION Y DESARROLLO CON IVA		5.516.598,96-	
62140000	ARRENDAMIENTOS MAQ, UTILLAJE,INSTAL TECNIC Y OTRAS		214,92	
62160001	ARRENDAMIENTOS EQUIPOS PARA PROCESOS INFORMAC IVA		938,20-	
62180001	ARRENDAMIENTOS DE CANONES CON IVA		1.582,18-	
62210000	REPARACIONES Y CONSERVACION DE CONSTRUCCIONES		20.442,05-	
62210001	REPARACIONES Y CONSERVACION DE CONSTRUCCIONES IVA		16.248,08-	
62240000	REPARACIONES Y CONSERVACION MAQUINARIA Y UTILLAJE		1.938,84	
62240001	REPARACIONES Y CONSERVAC MAQUINARIA Y UTILLAJE IVA		46.666,35-	
62250001	REPARACIONES Y CONSERVACION INSTAL TECNICAS IVA		16.328,14-	
62270001	REPARACIONES Y CONSERV EQUIPOS PROCESO INFORMAC IV		2.486,55-	
62281000	REPARACIONES Y CONSERVACION ELEMENTOS DE TRANSPORT		3.642,81-	
62281001	REPARACIONES Y CONSERVACION ELEMENTOS TRANSPORTE I		49.836,99-	
62300001	SERVICIOS DE PROFESIONALES INDEPENDIENTES CON IVA		16.803,67-	
62400000	TRANSPORTES		20,72	
62400001	TRANSPORTES CON IVA		100,63-	
62500001	PRIMAS DE SEGUROS CON IVA		37.903,75-	
62800000	ENERGIA ELECTRICA		223.249,75-	
62800001	ENERGIA ELECTRICA CON IVA		243.295,85-	
62810001	AGUA CON IVA		8.592,70-	
62820001	GAS CON IVA		125.563,55-	
62830001	COMBUSTIBLES CON IVA		52.913,60-	
62890001	OTROS SUMINISTROS CON IVA		2.957,63-	
62891001	VESTUARIO CON IVA		8.956,42-	
62894001	PRODUCTOS DE CONSUMO ESPECIFICO CON IVA		1.488,30-	
62894021	SUMIN. DE REPUESTOS DE MAQ., UTILLAJE CON IVA		30.218,63-	
62894031	SUMIN. DE MATERIAL ELECTR., ELECTRICO CON IVA		7.681,62-	
62900000	MATERIAL DE OFICINA ORDINARIO NO INVENTARIABLE		36.928,33-	
62900001	MATERIAL OFICINA ORDINARIO NO INVENTARIABL CON IVA		32.068,64-	
62901001	MATERIAL DE INFORMATICA NO INVENTARIABLE CON IVA		7.983,31-	
62910001	PRENSA, REVISTAS, LIBROS Y OTRAS PUBL. CON IVA		762,64-	
62920000	LIMPIEZA Y ASEO		27.896,62	
62920001	LIMPIEZA Y ASEO CON IVA		177.972,89-	
62930001	SEGURIDAD CON IVA		124.807,82-	
62940001	DIETAS CON IVA		894,92-	
62950001	LOCOMOCION CON IVA		694,68-	
62970000	COMUNICACIONES TELEFONICAS		1.561,91-	
62970001	COMUNICACIONES TELEFONICAS CON IVA		112.227,97-	
62981001	SERVICIOS POSTALES Y TELEGRAFICOS CON IVA		12.712,20-	
62990000	OTROS SERVICIOS		3.702,70-	
62990001	OTROS SERVICIOS CON IVA		54.105,48-	
62993001	REUNIONES Y CONFERENCIAS CON IVA		11.082,58-	
<b>a) Suministros y servicios exteriores</b>			<b>9.367.260,58-</b>	
63000000	TRIBUTOS DE CARACTER LOCAL		274,66-	
63000001	TRIBUTOS DE CARACTER LOCAL CON IVA		54.950,48-	
63100001	TRIBUTOS DE CARACTER AUTONOMICO CON IVA		4.237,16-	
63200001	TRIBUTOS DE CARACTER ESTATAL CON IVA		6.168,46-	
<b>b) Tributos</b>			<b>65.630,76-</b>	
<b>Total Otros gastos de gestión ordinaria</b>			<b>9.432.891,34-</b>	
68060000	AMORTIZACIÓN DE APLICACIONES INFORMÁTICAS		313.130,92-	



Nº CUENTA	DESCRIPCIÓN	NOTAS EN MEMORIA	EJER.2019	EJER.2018
68110000	AMORTIZACIÓN DE CONSTRUCCIONES		802.312,31-	
68140000	AMORTIZACIÓN DE MAQUINARIA Y UTILLAJE		130.451,11-	
68150000	AMORTIZACIÓN DE INSTALACIONES TÉCNICAS Y OTRAS		97.494,27-	
68160000	AMORTIZACIÓN DE MOBILIARIO		36.107,02-	
68170000	AMORTIZACIÓN EQUIPOS PARA PROCESOS DE INFORMACIÓN		167.712,73-	
68180000	AMORTIZACIÓN DE ELEMENTOS DE TRANSPORTE		9.794,66-	
68190000	AMORTIZACIÓN DE OTRO INMOVILIZADO MATERIAL		546.634,95-	
12.	Amortización del inmovilizado		2.103.637,97-	
<b>B)</b>	<b>TOTAL DE GASTOS DE GESTIÓN ORDINARIA (8+9+10+11+12)</b>		<b>45.770.689,85-</b>	
<b>I.</b>	<b>Resultado (Ahorro o desahorro) de la gestión ordinaria (A+B)</b>		<b>27.592.121,39</b>	
13.	Deterioro de valor y resultados por inmovilizado no financiero y activos en estado de venta			
67100000	PERDIDAS PROCEDENTES DEL INMOVILIZADO MATERIAL		5.486.026,00-	
<b>b)</b>	<b>Bajas y enajenaciones</b>		<b>5.486.026,00-</b>	
	Total Deterioro de valor y resultados por inmovilizado no financiero y activos en estado de venta		5.486.026,00-	
<b>14.</b>	<b>Otras partidas no ordinarias</b>			
77300000	REINTEGROS DEL EJERCICIO CORRIENTE		13.625,83	
77310000	REINTEGROS DE EJERCICIOS CERRADOS		82.496,77	
77800000	INGRESOS EXTRAORDINARIOS		69.287,02	
a)	Ingresos		165.409,62	
67800000	GASTOS EXCEPCIONALES		26.262,88-	
b)	Gastos		26.262,88-	
	<b>Total Otras partidas no ordinarias</b>		<b>139.146,74</b>	
<b>II.</b>	<b>Resultado de las operaciones no financieras (I +13+14)</b>		<b>22.245.242,13</b>	
<b>15.</b>	<b>Ingresos financieros</b>			
b)	De valores negociables y de créditos			
	del activo inmovilizado			
76200000	INGRESOS DE CREDITOS		869.763,02	
76910000	OTROS INGRESOS FINANCIEROS. INTERESES BANCARIOS		4.732,65	
76990000	OTROS INGRESOS FINANCIEROS		14.141,57	
b.2)	Otros		888.637,24	
	Total De valores negociables y de créditos		888.637,24	
	del activo inmovilizado		0	
	<b>Total Ingresos financieros</b>		<b>888.637,24</b>	
<b>16.</b>	<b>Gastos financieros</b>		0	
66250000	INTERESES DE DEUDAS CON ENTIDADES DE CREDITO		205.212,32-	
66900000	OTROS GASTOS FINANCIEROS		5.531,87-	
b)	Otros		210.744,19-	
	<b>Total Gastos financieros</b>		<b>210.744,19-</b>	
20.	Deterioro de valor, bajas y enajenaciones			
69710000	PERDIDAS DETERIORO DE CREDITOS A OTRAS ENTIDADES		300.352,38-	
b)	Otros		300.352,38-	
	Total Deterioro de valor, bajas y enajenaciones		300.352,38-	
<b>III.</b>	<b>Resultado de las operaciones financieras (15+16+17+18+19+20)</b>		<b>377.540,67</b>	
<b>IV.</b>	<b>Resultado (Ahorro ) neto del ejercicio (II+III)</b>		<b>22.622.782,80</b>	
	<b>TOTAL RESULTADO PÉRDIDAS Y GANANCIAS</b>		<b>22.622.782,80</b>	



### 3.- ESTADO DE CAMBIOS EN EL PATRIMONIO NETO

#### 3.1.- ESTADO TOTAL DE CAMBIOS EN EL PATRIMONIO NETO

	NOTAS EN MEMORIA	I.PATRIMONIO APORTADO	II.PATRIMONIO GENERADO	III.AJUSTES DE CAMBIO DE VALOR	IV.OTROS INCREMENTOS PATRIMONIALES	TOTAL
A.PATRIMONIO NETO AL FINAL DEL EJE.2018			136.142.193,77			136.142.193,77
B.AJUSTES POR CAMBIOS DE CRITERIOS CONTABLES Y CORREC.DE ERRORES						
C.PATRIMONIO NETO INICIAL AJUSTADO DEL EJERCICIO 2019 (A+B)			136.142.193,77			136.142.193,77
D.VARIACIONES DEL PATRIMONIO NETO EJERCICIO 2019		7.349.206,80	22.622.782,80			29.971.989,60
1.Ingresos y gastos reconocidos en el ejercicio			22.622.782,80			22.622.782,80
2.Operaciones con la entidad o entidades propietarias						
3.Otras variaciones del patrimonio neto		7.349.206,80				7.349.206,80
E.Patrimonio Neto al final del ejercicio 2019 (C+D)		7.349.206,80	158.764.976,57			166.114.183,37

#### 3.2.- ESTADO DE INGRESOS Y GASTOS RECONOCIDOS

Nº CTAS		Notas en memoria	EJ.N	EJ. N-1
129	I. Resultado económico patrimonial		22.622.782,80	
	II. Ingresos y gastos reconocidos en el patrimonio neto			
	1. inmovilizado no financiero			
920	1.1 Ingresos			
(820), (821), (822)	1.2 Gastos			
	2. Activos y pasivos financieros			
900, 991	2.1 Ingresos			
(800),(891)	2.2 Gastos			
	3. Coberturas contables			
910	3.1 Ingresos			
(810)	3.2 Gastos			
94	4. Otros incrementos patrimoniales			
	Total (1+2+3+4)			



Nº CTAS		Notas en memoria	EJ.N	EJ. N-1
	III. Transferencias a la cuenta del resultado económico patrimonial o al valor inicial de la partida cubierta:			
(823)	1. inmovilizado no financiero			
(802), 902, 993	2. Activos y pasivos financieros			
	3. Coberturas contables			
(8110) 9110	3.1 Importes transferidos a la cuenta del resultado económico patrimonial			
(8111) 9111	3.2 Importes transferidos al valor inicial de la partida cubierta			
(84)	4. Otros incrementos patrimoniales			
	Total (1+2+3+4)			
<b>IV. Total ingresos y gastos reconocidos (I+II+III)</b>			<b>22.622.782,80</b>	

### 3.3.- ESTADO DE OPERACIONES CON LA ENTIDAD O ENTIDADES PROPIETARIAS

No hay datos

### 4.- ESTADO DE FLUJOS DE EFECTIVO

	Notas en memoria	Ejercicio 2019
<b>I. FLUJOS DE EFECTIVO DE LAS ACTIVIDADES DE GESTIÓN</b>		
A) Cobros:		45.588.290,17
1. Ingresos tributarios y cotizaciones sociales		165.694,98
2. Transferencias y subvenciones recibidas		43.612.376,95
3. Ventas netas y prestaciones de servicios		869.388,89
4. Gestión de recursos recaudados por cuenta de otros entes		
5. Intereses y dividendos cobrados		830.025,23
6. Otros Cobros		110.804,12
B) Pagos:		16.439.451,78
7. Gastos de personal		7.676.202,68
8. Transferencias y subvenciones concedidas		1.783.122,24
9. Aprovisionamientos		
10. Otros gastos de gestión		6.764.233,68
11. Gestión de recursos recaudados por cuenta de otros entes		
12. Intereses pagados		210.361,31
13. Otros pagos		5.531,87
<b>FLUJOS DE EFECTIVO DE LAS ACTIVIDADES DE GESTIÓN (+A-B)</b>		<b>29.148.838,39</b>
<b>II. FLUJOS DE EFECTIVO DE LAS ACTIVIDADES DE INVERSION</b>		
C) Cobros:		19.217.306,78



	Notas en memoria	Ejercicio 2019
1. Venta de inversiones reales		
2. Venta de activos financieros		
3. Otros cobros de las actividades de inversión		19.217.306,78
D) Pagos:		32.226.783,86
4. Compra de inversiones reales		32.225.916,38
5. Compra de activos financieros		867,48
6. Otros pagos de las actividades de inversión		
<b>FLUJOS NETOS DE EFECTIVO POR ACTIVIDADES DE INVERSION (+C-D)</b>		<b>-13.009.477,08</b>
<b>III. FLUJOS DE EFECTIVO DE LAS ACTIVIDADES DE FINANCIACION</b>		
E) Aumentos en el patrimonio:		
1. Aportaciones de la entidad o entidades propietarias.		
F) Pagos a la entidad o entidades propietarias.		
2. Devolución de aportaciones y reparto de resultados a la entidad o entidades propietarias.		
G) Cobros por emisión de pasivos financieros:		
3. Obligaciones y otros valores negociables		
4. Préstamos recibidos		
5. Otras deudas		
H) Pagos por reembolso de pasivos financieros:		19.235.874,98
6. Obligaciones y otros valores negociables		
7. Préstamos recibidos		19.235.874,98
8. Otras deudas		
<b>FLUJOS NETOS DE EFECTIVO POR ACTIVIDADES DE FINANCIACION (+E-F+G-H)</b>		<b>-19.235.874,98</b>
<b>IV. FLUJOS DE EFECTIVO PENDIENTES DE CLASIFICACION</b>		
I) Cobros pendientes de aplicación		-9.630.410,63
J) Pagos pendientes de aplicación		-105,84
<b>FLUJOS NETOS DE EFECTIVO PENDIENTES DE CLASIFICACION (+I-J)</b>		<b>-9.630.304,79</b>
<b>V. EFECTO DE LAS VARIACIONES DE LOS TIPOS DE CAMBIO</b>		
<b>VI. INCREMENTO/DISMINUCIÓN NETA DEL EFECTIVO Y ACTIVOS EQUIVALENTES AL EFECTIVO (I+II+III+IV+V)</b>		<b>-12.726.818,46</b>
Efectivo y activos líquidos equivalentes al efectivo al inicio del ejercicio		15.138.305,76
Efectivo y activos líquidos equivalentes al efectivo al final del ejercicio		2.411.487,30

## 5.- ESTADO DE LIQUIDACIÓN DEL PRESUPUESTO

### 5.1.- LIQUIDACIÓN DEL PRESUPUESTO DE GASTOS

#### Resumen General por Secciones

PARTIDA PRESUPUESTARIA /DESCRIPCIÓN	CRÉDITO INICIAL (1)	MODIFICACIONES (2)	CRÉDITO DEFINITIVO (3)	GTOS. COMPROM. (4)	OBLIGACIONES RECONOCIDAS (5)	PAGOS REALIZADOS (6)	OBLIG.PTES DE PAGO (7=5-6)	REMANENTES DE CREDITO (8=3-5)
0321 INSTITUTO TECNOLÓGICO AGRARIO DE CYL	75.033.950,00	4.258.996,13	79.292.946,13	70.959.020,78	69.789.608,24	53.576.339,96	16.213.268,28	9.503.337,89
<b>TOTAL GENERAL</b>	<b>75.033.950,00</b>	<b>4.258.996,13</b>	<b>79.292.946,13</b>	<b>70.959.020,78</b>	<b>69.789.608,24</b>	<b>53.576.339,96</b>	<b>16.213.268,28</b>	<b>9.503.337,89</b>



### Resumen por capítulos

PARTIDA PRESUPUESTARIA /DESCRIPCIÓN	CRÉDITO INICIAL (1)	MODIFICACIONES (2)	CRÉDITO DEFINITIVO (3)	GTOS. COMPROM. (4)	OBLIGACIONES RECONOCIDAS (5)	PAGOS REALIZADOS (6)	OBLIG.PTES DE PAGO (7=5-6)	REMANENTES DE CREDITO (8=3-5)
1-GASTOS DE PERSONAL	7.121.210,00	675.436,03	7.796.646,03	7.676.538,13	7.675.360,88	7.673.370,88	1.990,00	121.285,15
2-GASTOS CORRIENTES EN BIENES Y SERVICIOS	1.134.718,00	340.000,00	1.474.718,00	1.345.034,49	1.271.232,07	1.105.616,56	165.615,51	203.485,93
3-GASTOS FINANCIEROS	999.490,00		999.490,00	225.521,13	215.893,18	215.893,18		783.596,82
4-TRANSFERENCIAS CORRIENTES	350.000,00	-340.000,00	10.000,00	2.520,00	2.520,00	2.520,00		7.480,00
<b>TOTAL OPERACIONES</b>	<b>9.605.418,00</b>	<b>675.436,03</b>	<b>10.280.854,03</b>	<b>9.249.613,75</b>	<b>9.165.006,13</b>	<b>8.997.400,62</b>	<b>167.605,51</b>	<b>1.115.847,90</b>
6-INVERSIONES REALES	48.205.400,00	-14.182,88	48.191.217,12	39.759.402,75	38.897.955,94	23.561.594,64	15.336.361,30	9.293.261,18
7-TRANSFERENCIAS DE CAPITAL	1.745.000,00	-170.000,00	1.575.000,00	2.713.261,82	2.489.903,71	1.780.602,24	709.301,47	-914.903,71
<b>TOTAL OPERACIONES DE</b>	<b>49.950.400,00</b>	<b>-184.182,88</b>	<b>49.766.217,12</b>	<b>42.472.664,57</b>	<b>41.387.859,65</b>	<b>25.342.196,88</b>	<b>16.045.662,77</b>	<b>8.378.357,47</b>
<b>TOTAL OPERACIONES NO</b>	<b>59.555.818,00</b>	<b>491.253,15</b>	<b>60.047.071,15</b>	<b>51.722.278,32</b>	<b>50.552.865,78</b>	<b>34.339.597,50</b>	<b>16.213.268,28</b>	<b>9.494.205,37</b>
8-ACTIVOS FINANCIEROS	10.000,00		10.000,00	867,48	867,48	867,48		9.132,52
9-PASIVOS FINANCIEROS	15.468.132,00	3.767.742,98	19.235.874,98	19.235.874,98	19.235.874,98	19.235.874,98		
<b>TOTAL OPERACIONES</b>	<b>15.478.132,00</b>	<b>3.767.742,98</b>	<b>19.245.874,98</b>	<b>19.236.742,46</b>	<b>19.236.742,46</b>	<b>19.236.742,46</b>		<b>9.132,52</b>
<b>TOTAL GENERAL</b>	<b>75.033.950,00</b>	<b>4.258.996,13</b>	<b>79.292.946,13</b>	<b>70.959.020,78</b>	<b>69.789.608,24</b>	<b>53.576.339,96</b>	<b>16.213.268,28</b>	<b>9.503.337,89</b>

### Resumen por subprogramas

SUBPROG.	DENOMINACIÓN	CRÉDITO INICIAL	CRÉDITO DEFINITIVO	GTOS. COMPROM.	OBLIGACIONES RECONOCIDAS	PAGOS REALIZADOS
411A02	Administ.y Serv. Gen.Instituto Tecnológico Agrario	5.184.606,00	5.773.881,03	5.470.792,14	5.300.823,28	5.120.161,98
413A01	Comercializ.,industr.y control calidad agroaliment	21.725.122,00	25.152.864,98	24.332.122,85	24.032.593,45	23.090.593,81
414A01	Reforma agraria	39.345.000,00	39.345.000,00	32.389.841,33	31.892.942,77	16.974.767,63
467B01	Investigac.aplicada y desarrollo en otros sectores	7.779.222,00	8.321.200,12	8.129.303,72	7.926.288,00	7.816.391,13
467B05	Innovación	1.000.000,00	700.000,00	636.960,74	636.960,74	574.425,41
<b>TOTAL SUBPROGRAMAS</b>		<b>8.779.222,00</b>	<b>9.021.200,12</b>	<b>70.959.020,78</b>	<b>69.789.608,24</b>	<b>53.576.339,96</b>



### Resumen por concepto/artículo

CONC. ART.	DESCRIPCIÓN	CRÉDITO INICIAL (1)	MODIFICACIONES (2)	CRÉDITO DEFINITIVO (3)	GTOS. COMPROM. (4)	OBLIGAC. RECONOC. (5)	PAGOS REALIZ. (6)	OBLIG.PTE PAGO (7=5-6)	REMANENT. DE CREDITO (8=3-5)
100	RETRIBUCIONES BÁSICAS	19.982,00		19.982,00					19.982,00
101	OTRAS REMUNERACIONES	49.372,00		49.372,00					49.372,00
<b>10</b>	<b>ALTOS CARGOS</b>	<b>69.354,00</b>		<b>69.354,00</b>					<b>69.354,00</b>
130	RETRIBUCIONES BÁSICAS	3.126.820,00	482.156,03	3.608.976,03	3.441.478,32	3.441.478,32	3.441.478,32		167.497,71
131	OTRAS REMUNERACIONES	2.087.837,00	580	2.088.417,00	1.801.203,84	1.801.203,84	1.801.203,84		287.213,16
<b>13</b>	<b>LABORAL FIJO</b>	<b>5.214.657,00</b>	<b>482.736,03</b>	<b>5.697.393,03</b>	<b>5.242.682,16</b>	<b>5.242.682,16</b>	<b>5.242.682,16</b>		<b>454.710,87</b>
140	RETRIBUCIONES BÁSICAS	135.001,00		135.001,00	504.592,18	504.592,18	504.592,18		-369.591,18
141	OTRAS REMUNERACIONES	31.151,00		31.151,00	127.352,38	127.352,38	127.352,38		-96.201,38
<b>14</b>	<b>LABORAL EVENTUAL</b>	<b>166.152,00</b>		<b>166.152,00</b>	<b>631.944,56</b>	<b>631.944,56</b>	<b>631.944,56</b>		<b>-465.792,56</b>
170	SEGURIDAD SOCIAL PERSONAL LABORAL	1.573.000,00	192.700,00	1.765.700,00	1.732.916,19	1.732.916,19	1.732.916,19		32.783,81
<b>17</b>	<b>CUOTAS Y PRESTACIONES A CARGO DE LA COMUNIDAD</b>	<b>1.573.000,00</b>	<b>192.700,00</b>	<b>1.765.700,00</b>	<b>1.732.916,19</b>	<b>1.732.916,19</b>	<b>1.732.916,19</b>		<b>32.783,81</b>
180	FORMACIÓN Y PERFECCIONAMIENTO DEL PERSONAL	32.448,00		32.448,00	9.859,17	9.859,17	7.869,17	1.990,00	22.588,83
185	SEGUROS	32.300,00		32.300,00	16.624,72	16.624,72	16.624,72		15.675,28
186	PREVENCIÓN RIESGOS LABORALES PERSONAL	33.299,00		33.299,00	42.511,33	41.334,08	41.334,08		-8.035,08
<b>18</b>	<b>OTROS GASTOS SOCIALES A CARGO DE LA COMUNIDAD</b>	<b>98.047,00</b>		<b>98.047,00</b>	<b>68.995,22</b>	<b>67.817,97</b>	<b>65.827,97</b>	<b>1.990,00</b>	<b>30.229,03</b>
<b>1</b>	<b>GASTOS DE PERSONAL</b>	<b>7.121.210,00</b>	<b>675.436,03</b>	<b>7.796.646,03</b>	<b>7.676.538,13</b>	<b>7.675.360,88</b>	<b>7.673.370,88</b>	<b>1.990,00</b>	<b>121.285,15</b>
203	ARRENDAMIENTOS MAQUINARIA, INSTALACIONES Y UTILLAJE	500		500					500
204	ARRENDAMIENTOS DE MATERIAL DE TRANSPORTE	500		500					500
206	ARRENDAMIENTOS EQUIPOS PARA PROCESOS INFORMACIÓN	1.500,00		1.500,00	938,2	938,2	938,2		561,8
209	CÁNONES	1.500,00		1.500,00	1.582,18	1.582,18	1.582,18		-82,18
<b>20</b>	<b>ARRENDAMIENTOS Y CÁNONES</b>	<b>4.000,00</b>		<b>4.000,00</b>	<b>2.520,38</b>	<b>2.520,38</b>	<b>2.520,38</b>		<b>1.479,62</b>
212	EDIFICIOS Y OTRAS CONSTRUCCIONES	5.000,00		5.000,00	16.248,08	16.248,08	16.248,08		-11.248,08
213	MAQUINARIA, INSTALACIONES Y UTILLAJE	65.000,00		65.000,00	62.994,49	62.994,49	59.448,28	3.546,21	2.005,51
214	ELEMENTOS DE TRANSPORTE	75.000,00		75.000,00	49.836,99	49.836,99	49.836,99		25.163,01



CONC. ART.	DESCRIPCIÓN	CRÉDITO INICIAL (1)	MODIFICACIONES (2)	CRÉDITO DEFINITIVO (3)	GTOS. COMPROM. (4)	OBLIGAC. RECONOC. (5)	PAGOS REALIZ. (6)	OBLIG.PTE PAGO (7=5-6)	REMANENT. DE CREDITO (8=3-5)
216	EQUIPOS PARA PROCESOS DE LA INFORMACIÓN	500		500	2.486,55	2.486,55	2.486,55		-1.986,55
<b>21</b>	<b>REPARACIONES, MANTENIMIENTO Y CONSERVACIÓN</b>	<b>145.500,00</b>		<b>145.500,00</b>	<b>131.566,11</b>	<b>131.566,11</b>	<b>128.019,90</b>	<b>3.546,21</b>	<b>13.933,89</b>
220	MATERIAL DE OFICINA	22.500,00		22.500,00	40.814,59	40.814,59	36.639,44	4.175,15	-18.314,59
221	SUMINISTROS	490.217,00	340.000,00	830.217,00	527.197,95	481.668,30	415.084,31	66.583,99	348.548,70
222	COMUNICACIONES	146.000,00		146.000,00	125.697,97	124.940,17	88.275,82	36.664,35	21.059,83
223	TRANSPORTES	1.000,00		1.000,00	100,63	100,63	100,63		899,37
224	PRIMAS DE SEGUROS	48.301,00		48.301,00	37.903,75	37.903,75	17.706,78	20.196,97	10.397,25
225	TRIBUTOS	41.500,00		41.500,00	65.356,10	65.356,10	59.187,64	6.168,46	-23.856,10
226	GASTOS DIVERSOS	3.500,00		3.500,00	30.024,96	30.024,96	29.311,46	713,5	-26.524,96
227	TRABAJOS REALIZADOS POR OTRAS EMPRESAS Y PROFES.	230.000,00		230.000,00	382.262,45	354.747,48	327.180,60	27.566,88	-124.747,48
<b>22</b>	<b>MATERIAL, SUMINISTROS Y OTROS</b>	<b>983.018,00</b>	<b>340.000,00</b>	<b>1.323.018,00</b>	<b>1.209.358,40</b>	<b>1.135.555,98</b>	<b>973.486,68</b>	<b>162.069,30</b>	<b>187.462,02</b>
230	DIETAS	1.000,00		1.000,00	894,92	894,92	894,92		105,08
231	LOCOMOCIÓN	1.200,00		1.200,00	694,68	694,68	694,68		505,32
<b>23</b>	<b>INDEMNIZACIONES POR RAZÓN DEL SERVICIO</b>	<b>2.200,00</b>		<b>2.200,00</b>	<b>1.589,60</b>	<b>1.589,60</b>	<b>1.589,60</b>		<b>610,4</b>
<b>2</b>	<b>GASTOS CORRIENTES EN BIENES Y SERVICIOS</b>	<b>1.134.718,00</b>	<b>340.000,00</b>	<b>1.474.718,00</b>	<b>1.345.034,49</b>	<b>1.271.232,07</b>	<b>1.105.616,56</b>	<b>165.615,51</b>	<b>203.485,93</b>
310	INTERESES	982.678,00		982.678,00	210.361,31	210.361,31	210.361,31		772.316,69
<b>31</b>	<b>DE PRÉSTAMOS EN MONEDA NACIONAL</b>	<b>982.678,00</b>		<b>982.678,00</b>	<b>210.361,31</b>	<b>210.361,31</b>	<b>210.361,31</b>		<b>772.316,69</b>
359	OTROS GASTOS FINANCIEROS	16.812,00		16.812,00	15.159,82	5.531,87	5.531,87		11.280,13
<b>35</b>	<b>INTERESES DE DEMORA Y OTROS GASTOS FINANCIEROS</b>	<b>16.812,00</b>		<b>16.812,00</b>	<b>15.159,82</b>	<b>5.531,87</b>	<b>5.531,87</b>		<b>11.280,13</b>
<b>3</b>	<b>GASTOS FINANCIEROS</b>	<b>999.490,00</b>		<b>999.490,00</b>	<b>225.521,13</b>	<b>215.893,18</b>	<b>215.893,18</b>		<b>783.596,82</b>
443	A OTROS ENTES PÚBLICOS	340.000,00	-340.000,00						
<b>44</b>	<b>A EMPRESAS PÚBLICAS Y OTROS ENTES PÚBLICOS</b>	<b>340.000,00</b>	<b>-340.000,00</b>						
491	OTROS	10.000,00		10.000,00	2.520,00	2.520,00	2.520,00		7.480,00
<b>49</b>	<b>AL EXTERIOR</b>	<b>10.000,00</b>		<b>10.000,00</b>	<b>2.520,00</b>	<b>2.520,00</b>	<b>2.520,00</b>		<b>7.480,00</b>
<b>4</b>	<b>TRANSFERENCIAS CORRIENTES</b>	<b>350.000,00</b>	<b>-340.000,00</b>	<b>10.000,00</b>	<b>2.520,00</b>	<b>2.520,00</b>	<b>2.520,00</b>		<b>7.480,00</b>
<b>TOTAL OPERACIONES CORRIENTES</b>		<b>9.605.418,00</b>	<b>675.436,03</b>	<b>10.280.854,03</b>	<b>9.249.613,75</b>	<b>9.165.006,13</b>	<b>8.997.400,62</b>	<b>167.605,51</b>	<b>1.115.847,90</b>





CONC. ART.	DESCRIPCIÓN	CRÉDITO INICIAL (1)	MODIFICACIONES (2)	CRÉDITO DEFINITIVO (3)	GTOS. COMPROM. (4)	OBLIGAC. RECONOC. (5)	PAGOS REALIZ. (6)	OBLIG.PTE PAGO (7=5-6)	REMANENT. DE CREDITO (8=3-5)
601	INFRAESTRUCT. Y BIENES DESTINADOS AL USO GENERAL	38.868.000,00		38.868.000,00	30.103.787,06	29.684.812,98	15.117.355,48	14.567.457,50	9.183.187,02
<b>60</b>	<b>INVERS.NUEVAS INFRAESTRUCT. Y BIENES USO GENERAL</b>	<b>38.868.000,00</b>		<b>#####</b>	<b>30.103.787,06</b>	<b>29.684.812,98</b>	<b>15.117.355,48</b>	<b>#####</b>	<b>9.183.187,02</b>
611	INFRAESTRUCTURAS Y BIENES DESTINADOS AL USO GENERA				8.203,18	8.203,18	8.203,18		-8.203,18
<b>61</b>	<b>INVERS.REPOSICIÓN INFRAESTRUCT.Y BIENES USO GRAL.</b>				<b>8.203,18</b>	<b>8.203,18</b>	<b>8.203,18</b>		<b>-8.203,18</b>
621	CONSTRUCCIONES	20.000,00		20.000,00	67.563,73	67.563,73	67.563,73		-47.563,73
623	MAQUINARIA, INSTALACIONES Y UTILLAJE				72.174,43	72.174,43	62.044,31	10.130,12	-72.174,43
626	MOBILIARIO	8.000,00		8.000,00	4.084,02	4.084,02	1.910,18	2.173,84	3.915,98
627	EQUIPOS PARA PROCESOS DE LA INFORMACIÓN	50.000,00		50.000,00	17.546,23	17.546,23	14.624,48	2.921,75	32.453,77
628	ELEMENTOS DE TRANSPORTE	30.000,00		30.000,00					30.000,00
629	OTRO INMOVILIZADO MATERIAL				250.083,76	194.069,23	173.596,85	20.472,38	-194.069,23
<b>62</b>	<b>INVERS.NUEVAS FUNCIONAMIENTO OPERATIVO SERVICIOS</b>	<b>108.000,00</b>		<b>108.000,00</b>	<b>411.452,17</b>	<b>355.437,64</b>	<b>319.739,55</b>	<b>35.698,09</b>	<b>-247.437,64</b>
631	CONSTRUCCIONES				84.769,98	84.769,98	21.240,14	63.529,84	-84.769,98
633	MAQUINARIA, INSTALACIONES Y UTILLAJE				46.859,01	46.859,01	33.381,51	13.477,50	-46.859,01
637	EQUIPOS PARA PROCESOS DE LA INFORMACIÓN				175.823,90	175.823,90	13.320,90	162.503,00	-175.823,90
638	ELEMENTOS DE TRANSPORTE				276.875,95	276.875,95	186.271,15	90.604,80	-276.875,95
639	OTRO INMOVILIZADO MATERIAL				27.542,31	27.542,31	26.870,91	671,4	-27.542,31
<b>63</b>	<b>INVERS.REPOSICIÓN FUNCIONAM. OPERATIVO SERVICIOS</b>				<b>611.871,15</b>	<b>611.871,15</b>	<b>281.084,61</b>	<b>330.786,54</b>	<b>-611.871,15</b>
640	GASTOS DE INVESTIG.,DESARROLLO Y ESTUDIOS TÉCNICOS	5.235.650,00	-14.182,88	5.221.467,12	5.796.877,80	5.529.924,90	5.312.699,31	217.225,59	-308.457,78
641	CAMPAÑAS DE PROMOCIÓN				2.026.304,57	2.025.403,73	1.875.880,95	149.522,78	-2.025.403,73
645	APLICACIONES INFORMÁTICAS	120.000,00		120.000,00	363.853,92	245.249,46	209.578,66	35.670,80	-125.249,46
649	OTRO INMOVILIZADO INMATERIAL	3.873.750,00		3.873.750,00	437.052,90	437.052,90	437.052,90		3.436.697,10



CONC. ART.	DESCRIPCIÓN	CRÉDITO INICIAL (1)	MODIFICACIONES (2)	CRÉDITO DEFINITIVO (3)	GTOS. COMPROM. (4)	OBLIGAC. RECONOC. (5)	PAGOS REALIZ. (6)	OBLIG.PTE PAGO (7=5-6)	REMANENT. DE CREDITO (8=3-5)
64	GASTOS DE INVERSIONES DE CARÁCTER INMATERIAL	9.229.400,00	-14.182,88	9.215.217,12	8.624.089,19	8.237.630,99	7.835.211,82	402.419,17	977.586,13
6	INVERSIONES REALES	48.205.400,00	-14.182,88	48.191.217,12	39.759.402,75	38.897.955,94	23.561.594,64	15.336.361,30	9.293.261,18
743	A OTROS ENTES PÚBLICOS	525.000,00		525.000,00	1.526.384,88	1.404.169,26	758.041,70	646.127,56	-879.169,26
745	A OTRAS FUNDACIONES PÚBLICAS				750.000,00	750.000,00	750.000,00		-750.000,00
74	A EMPRESAS PÚBLICAS Y OTROS ENTES PÚBLICOS	525.000,00		525.000,00	2.276.384,88	2.154.169,26	1.508.041,70	646.127,56	-1.629.169,26
770	A EMPRESAS PRIVADAS	850.000,00	-100.000,00	750.000,00					750.000,00
77	A EMPRESAS PRIVADAS	850.000,00	-100.000,00	750.000,00					750.000,00
780	A FAMILIAS E INSTITUCIONES SIN FINES DE LUCRO	370.000,00	-70.000,00	300.000,00	436.876,94	335.734,45	272.560,54	63.173,91	-35.734,45
78	A FAMILIAS E INSTITUCIONES SIN FINES DE LUCRO	370.000,00	-70.000,00	300.000,00	436.876,94	335.734,45	272.560,54	63.173,91	-35.734,45
7	TRANSFERENCIAS DE CAPITAL	1.745.000,00	-170.000,00	1.575.000,00	2.713.261,82	2.489.903,71	1.780.602,24	709.301,47	-914.903,71
<b>TOTAL OPERACIONES DE CAPITAL</b>		<b>49.950.400,00</b>	<b>-184.182,88</b>	<b>49.766.217,12</b>	<b>42.472.664,57</b>	<b>41.387.859,65</b>	<b>25.342.196,88</b>	<b>#####</b>	<b>8.378.357,47</b>
<b>TOTAL OPERACIONES NO FINANCIERAS</b>		<b>59.555.818,00</b>	<b>491.253,15</b>	<b>60.047.071,15</b>	<b>51.722.278,32</b>	<b>50.552.865,78</b>	<b>34.339.597,50</b>	<b>16.213.268,28</b>	<b>9.494.205,37</b>
830	PRÉSTAMOS A CORTO PLAZO	10.000,00		10.000,00	867,48	867,48	867,48		9.132,52
83	CONCESIÓN DE PRÉSTAMOS FUERA DEL SECTOR PÚBLICO	10.000,00		10.000,00	867,48	867,48	867,48		9.132,52
8	ACTIVOS FINANCIEROS	10.000,00		10.000,00	867,48	867,48	867,48		9.132,52
911	AMORTIZACIÓN DE PRÉSTAMOS A LARGO PLAZO	15.468.132,00	3.767.742,98	19.235.874,98	19.235.874,98	19.235.874,98	19.235.874,98		
91	AMORTIZACIÓN DE PRÉSTAMOS EN MONEDA NACIONAL	15.468.132,00	3.767.742,98	19.235.874,98	19.235.874,98	19.235.874,98	19.235.874,98		
9	PASIVOS FINANCIEROS	15.468.132,00	3.767.742,98	19.235.874,98	19.235.874,98	19.235.874,98	19.235.874,98		
<b>TOTAL OPERACIONES FINANCIERAS</b>		<b>15.478.132,00</b>	<b>3.767.742,98</b>	<b>19.245.874,98</b>	<b>19.236.742,46</b>	<b>19.236.742,46</b>	<b>19.236.742,46</b>		<b>9.132,52</b>
<b>TOTAL GENERAL</b>		<b>75.033.950,00</b>	<b>4.258.996,13</b>	<b>79.292.946,13</b>	<b>70.959.020,78</b>	<b>69.789.608,24</b>	<b>53.576.339,96</b>	<b>16.213.268,28</b>	<b>9.503.337,89</b>



INSTITUTO  
TECNOLÓGICO  
AGRARIO

Junta de Castilla y León

Consejería de Agricultura, Ganadería  
y Desarrollo Rural

Ctra. Burgos Km. 119  
FINCA ZAMADUEÑAS  
47071 Valladolid  
España

T +34 983 414 769  
F +34 983 412 040  
www.itacyl.es

## 5.2.- LIQUIDACIÓN DEL RESUPUESTO DE INGRESOS

### Resumen por capítulos

CAPITULO	DESCRIPCIÓN	CRÉDITO INICIAL (1)	MODIFICACIONES (2)	CRÉDITO DEFINITIVO (3)	DCHOS RECONOC. (4)	DCHOS ANUL. (5)	DCHOS CANC. (6)	DCHOS RECONOC. NETOS (7=4-5-6)	RECAUDAC. NETA (8)	DCHOS PTES COBRO A 31-12 (9=7-8)	EXC./DEF. DE PREVISIÓN (10=7-3)
3	TASAS, PRECIOS PUBLICOS Y OTROS INGRESOS	1.470.000,00		1.470.000,00	1.754.031,46	257.168,32		1.496.863,14	854.683,06	642.180,08	26.863,14
4	TRANSFERENCIAS CORRIENTES	6.019.820,00	100.620,00	6.120.440,00	6.120.440,00			6.120.440,00	5.518.168,37	602.271,63	
5	INGRESOS PATRIMONIALES	2.037.893,00		2.037.893,00	897.682,22			897.682,22	829.862,00	67.820,22	-1.140.210,78
<b>TOTAL OPERACIONES CORRIENTES</b>		<b>9.527.713,00</b>	<b>100.620,00</b>	<b>9.628.333,00</b>	<b>8.772.153,68</b>	<b>257.168,32</b>		<b>8.514.985,36</b>	<b>7.202.713,43</b>	<b>1.312.271,93</b>	<b>-1.113.347,64</b>
6	ENAJENACIÓN DE INVERSIONES REALES	80.000,00		80.000,00	94.654,79			94.654,79	94.654,79		14.654,79
7	TRANSFERENCIAS CAPITAL	49.948.105,00	390.633,15	50.338.738,15	41.505.115,33			41.505.115,33	26.289.186,02	15.215.929,31	-8.833.622,82
<b>TOTAL OPERACIONES DE CAPITAL</b>		<b>50.028.105,00</b>	<b>390.633,15</b>	<b>50.418.738,15</b>	<b>41.599.770,12</b>			<b>41.599.770,12</b>	<b>26.383.840,81</b>	<b>15.215.929,31</b>	<b>-8.818.968,03</b>
<b>TOTAL OPERACIONES NO FINANCIERAS</b>		<b>59.555.818,00</b>	<b>491.253,15</b>	<b>60.047.071,15</b>	<b>50.371.923,80</b>	<b>257.168,32</b>		<b>50.114.755,48</b>	<b>33.586.554,24</b>	<b>16.528.201,24</b>	<b>-9.932.315,67</b>
8	ACTIVOS FINANCIEROS	15.478.132,00	3.767.742,98	19.245.874,98	19.570.258,99			19.570.258,99	18.624.169,02	946.089,97	324.384,01
<b>TOTAL OPERACIONES FINANCIERAS</b>		<b>15.478.132,00</b>	<b>3.767.742,98</b>	<b>19.245.874,98</b>	<b>19.570.258,99</b>			<b>19.570.258,99</b>	<b>18.624.169,02</b>	<b>946.089,97</b>	<b>324.384,01</b>
<b>TOTAL GENERAL</b>		<b>75.033.950,00</b>	<b>4.258.996,13</b>	<b>79.292.946,13</b>	<b>69.942.182,79</b>	<b>257.168,32</b>		<b>69.685.014,47</b>	<b>52.210.723,26</b>	<b>17.474.291,21</b>	<b>-9.607.931,66</b>

**Resumen por artículos**

CAP.	DESCRIPCIÓN	CRÉDITO INICIAL (1)	MODIFICA-CIONES (2)	CRÉDITO DEFINITIVO (3)	DCHOS RECONOC. (4)	DCHOS ANUL. (5)	DCHOS CANC. (6)	DCHOS RECONOC. NETOS (7=4-5-6)	RECAUDAC. NETA (8)	DCHOS PTES COBRO A 31-12 (9=7-8)	EXC./DEF. DE PREVISIÓN (10=7-3)
3	TASAS, PRECIOS PUBLICOS Y OTROS INGRESOS	1.470.000,00		1.470.000,00	1.754.031,46	257.168,32		1.496.863,14	854.683,06	642.180,08	26.863,14
30	TASAS				165.694,98			165.694,98	165.694,98		165.694,98
302	TASAS ADMINISTR. EN MATERIA DE CONSTRUCC.Y VIVIENDA				165.694,98			165.694,98	165.694,98		165.694,98
32	OTROS INGRESOS PROCEDENTES DE PRESTACIÓN SERVICIOS	730.000,00		730.000,00	742.841,61			742.841,61	503.067,75	239.773,86	12.841,61
32A	OTROS INGRESOS PROCED. DE PRESTACIÓN DE SERVICIOS	730.000,00		730.000,00	742.841,61			742.841,61	503.067,75	239.773,86	12.841,61
33	VENTA DE BIENES	670.000,00		670.000,00	843.487,11	257.168,32		586.318,79	183.912,57	402.406,22	-83.681,21
334	VENTA DE PRODUCTOS AGROPECUARIOS	600.000,00		600.000,00	843.487,11	257.168,32		586.318,79	183.912,57	402.406,22	-13.681,21
339	VENTA DE OTROS BIENES	70.000,00		70.000,00							-70.000,00
38	REINTEGROS DE OPERACIONES CORRIENTES				1.467,81			1.467,81	1.467,81		1.467,81
381	DEL EJERCICIO CORRIENTE				1.467,81			1.467,81	1.467,81		1.467,81
39	OTROS INGRESOS	70.000,00		70.000,00	539,95			539,95	539,95		-69.460,05
399	INGRESOS DIVERSOS	70.000,00		70.000,00	539,95			539,95	539,95		-69.460,05
4	TRANSFERENCIAS CORRIENTES	6.019.820,00	100.620,00	6.120.440,00	6.120.440,00			6.120.440,00	5.518.168,37	602.271,63	
40	DE LA ADMINISTRACIÓN REGIONAL	6.019.820,00	100.620,00	6.120.440,00	6.120.440,00			6.120.440,00	5.518.168,37	602.271,63	
403	DE LA CONSEJERÍA DE AGRICULTURA Y GANADERÍA	6.019.820,00	100.620,00	6.120.440,00	6.120.440,00			6.120.440,00	5.518.168,37	602.271,63	
5	INGRESOS PATRIMONIALES	2.037.893,00		2.037.893,00	897.682,22			897.682,22	829.862,00	67.820,22	-1.140.210,78
51	INTERESES DE ANTICIPOS Y PRÉSTAMOS CONCEDIDOS	2.025.893,00		2.025.893,00	878.845,15			878.845,15	811.024,93	67.820,22	-1.147.047,85
510	INTERESES DE ANTICIPOS Y PRÉSTAMOS CONCEDIDOS	2.025.893,00		2.025.893,00	878.845,15			878.845,15	811.024,93	67.820,22	-1.147.047,85
52	INTERESES DE DEPÓSITOS	12.000,00		12.000,00	4.695,50			4.695,50	4.695,50		-7.304,50
520	INTERESES DE CUENTAS BANCARIAS	12.000,00		12.000,00	4.695,50			4.695,50	4.695,50		-7.304,50
56	RESULTADO DE OPERACIONES FINANCIERAS				14.141,57			14.141,57	14.141,57		14.141,57
569	OTROS INGRESOS FINANCIEROS				14.141,57			14.141,57	14.141,57		14.141,57

[Escriba aquí]



INSTITUTO  
TECNOLÓGICO  
AGRARIO

Junta de Castilla y León

Consejería de Agricultura, Ganadería  
y Desarrollo Rural

Ctra. Burgos Km. 119  
FINCA ZAMADUEÑAS  
47071 Valladolid  
España

T +34 983 414 769  
F +34 983 412 040  
www.itacyl.es

CAP.	DESCRIPCIÓN	CRÉDITO INICIAL (1)	MODIFICA-CIONES (2)	CRÉDITO DEFINITIVO (3)	DCHOS RECONOC. (4)	DCHOS ANUL. (5)	DCHOS CANC. (6)	DCHOS RECONOC. NETOS (7=4-5-6)	RECAUDAC. NETA (8)	DCHOS PTES COBRO A 31-12 (9=7-8)	EXC./DEF. DE PREVISIÓN (10=7-3)
6	ENAJENACIÓN DE INVERSIONES REALES	80.000,00		80.000,00	8.772.153,68	257.168,32		8.514.985,36	7.202.713,43	1.312.271,93	-1.113.347,64
68	REINTEGROS POR OPERACIONES DE CAPITAL	80.000,00		80.000,00	94.654,79			94.654,79	94.654,79		14.654,79
680	DE EJERCICIOS CERRADOS	80.000,00		80.000,00	82.496,77			82.496,77	82.496,77		2.496,77
681	DE EJERCICIO CORRIENTE				12.158,02			12.158,02	12.158,02		12.158,02
7	TRANSFERENCIAS CAPITAL	49.948.105,00	390.633,15	50.338.738,15	41.505.115,33			41.505.115,33	26.289.186,02	15.215.929,31	-8.833.622,82
70	DE LA ADMINISTRACIÓN REGIONAL	21.298.836,00		21.298.836,00	21.298.836,00			21.298.836,00	17.966.992,13	3.331.843,87	
703	DE LA CONSEJERÍA DE AGRICULTURA Y GANADERÍA	21.298.836,00		21.298.836,00	21.298.836,00			21.298.836,00	17.966.992,13	3.331.843,87	
71	DE LA ADMINISTRACIÓN DEL ESTADO	6.858.595,00	186.450,00	7.045.045,00	6.021.788,24			6.021.788,24	2.312.032,68	3.709.755,56	-1.023.256,76
712	PARA FINES ESPECÍFICOS	5.143.400,00	186.450,00	5.329.850,00	4.306.593,24			4.306.593,24	2.312.032,68	1.994.560,56	-1.023.256,76
713	FONDO COMPENSACIÓN INTERTERRITORIAL	1.715.195,00		1.715.195,00	1.715.195,00			1.715.195,00		1.715.195,00	
78	DE FAMILIAS E INSTITUCIONES SIN FINES DE LUCRO		148.655,03	148.655,03	148.655,03			148.655,03	148.655,03		
781	PARA FINES ESPECÍFICOS		148.655,03	148.655,03	148.655,03			148.655,03	148.655,03		
79	DEL EXTERIOR	21.790.674,00	55.528,12	21.846.202,12	14.035.836,06			14.035.836,06	5.861.506,18	8.174.329,88	-7.810.366,06
791	FONDO EUROPEO DE DESARROLLO REGIONAL	241.762,00	55.528,12	297.290,12	263.938,50			263.938,50		263.938,50	-33.351,62
798	CONVENIOS Y PROGRAMAS	123.295,00		123.295,00	175.726,81			175.726,81	126.549,61	49.177,20	52.431,81
79E	FEADER	21.425.617,00		21.425.617,00	13.596.170,75			13.596.170,75	5.734.956,57	7.861.214,18	-7.829.446,25
	<b>TOTAL OPERACIONES DE CAPITAL</b>	<b>50.028.105,00</b>	<b>390.633,15</b>	<b>50.418.738,15</b>	<b>41.599.770,12</b>			<b>41.599.770,12</b>	<b>26.383.840,81</b>	<b>15.215.929,31</b>	<b>-8.818.968,03</b>
	<b>TOTAL OPERACIONES NO FINANCIERAS</b>	<b>59.555.818,00</b>	<b>491.253,15</b>	<b>60.047.071,15</b>	<b>50.371.923,80</b>	<b>257.168,32</b>		<b>50.114.755,48</b>	<b>33.586.554,24</b>	<b>16.528.201,24</b>	<b>-9.932.315,67</b>
8	ACTIVOS FINANCIEROS	15.478.132,00	3.767.742,98	19.245.874,98	19.570.258,99			19.570.258,99	18.624.169,02	946.089,97	324.384,01
83	REINTEGROS DE PRÉSTAMOS CONC.FUERA SECTOR PÚBLICO	15.478.132,00	3.767.742,98	19.245.874,98	19.570.258,99			19.570.258,99	18.624.169,02	946.089,97	324.384,01
830	A CORTO PLAZO	10.000,00		10.000,00	2.073,78			2.073,78	2.073,78		-7.926,22
831	A LARGO PLAZO	15.468.132,00	3.767.742,98	19.235.874,98	19.568.185,21			19.568.185,21	18.622.095,24	946.089,97	332.310,23
	<b>TOTAL OPERACIONES FINANCIERAS</b>	<b>15.478.132,00</b>	<b>3.767.742,98</b>	<b>19.245.874,98</b>	<b>19.570.258,99</b>			<b>19.570.258,99</b>	<b>18.624.169,02</b>	<b>946.089,97</b>	<b>324.384,01</b>
	<b>TOTAL GENERAL</b>	<b>75.033.950,00</b>	<b>4.258.996,13</b>	<b>79.292.946,13</b>	<b>69.942.182,79</b>	<b>257.168,32</b>		<b>69.685.014,47</b>	<b>52.210.723,26</b>	<b>17.474.291,21</b>	<b>-9.607.931,66</b>

[Escriba aquí]



INSTITUTO  
TECNOLÓGICO  
AGRARIO

Junta de Castilla y León

Consejería de Agricultura, Ganadería  
y Desarrollo Rural

Ctra. Burgos Km. 119  
FINCA ZAMADUEÑAS  
47071 Valladolid  
España

T +34 983 414 769  
F +34 983 412 040  
www.itacyl.es

### 5.3.-Resultado Presupuestario

CONCEPTOS	Derechos reconocidos netos	Obligaciones reconocidas netas	Ajustes	Resultado presupuestario
a.Operaciones corrientes	8.514.985,36	9.165.006,13		-650.020,77
b.Operaciones capital	41.599.770,12	41.387.859,65		211.910,47
c.Operaciones comerciales				0,00
1.Total Operaciones no financieras (a+b+c)	50.114.755,48	50.552.865,78		-438.110,30
d.Activos financieros	19.570.258,99	867,48		19.569.391,51
e.Pasivos financieros		19.235.874,98		-19.235.874,98
2.Total Operaciones financieras (d+e)	19.570.258,99	19.236.742,46		333.516,53
I.RESULTADO PRESUPUESTARIO (I=1+2)	69.685.014,47	69.789.608,24		-104.593,77
AJUSTES	Derechos reconocidos netos	Obligaciones reconocidas netas	Ajustes	Resultado presupuestario
3.Creditos gastados remanente tesorería				
II.TOTAL AJUSTES				
RESULTADO PRESUPUESTARIO AJUSTADO(I+II)	69.685.014,47	69.789.608,24	0,00	-104.593,77



INSTITUTO  
TECNOLÓGICO  
AGRARIO

Junta de Castilla y León  
Consejería de Agricultura, Ganadería  
y Desarrollo Rural

Ctra. Burgos Km. 119  
FINCA ZAMADUEÑAS  
47071 Valladolid  
España

T +34 983 414 769  
F +34 983 412 040  
www.itacyl.es

## **6.1.-ORGANIZACIÓN YACTIVIDAD**

### **6.1.1.- NORMA DE CREACIÓN DE LA ENTIDAD**

Ley 7/2002, de 3 mayo 2002 de creación del Instituto Tecnológico Agrario de Castilla y León.

### **6.1.2.- ACTIVIDAD DE LA ENTIDAD**

El Instituto Tecnológico Agrario de Castilla y León de acuerdo con su Ley de creación Ley 7/2002, de 3 de mayo, tiene como objetivos y funciones las siguientes:

- Actuar como medio propio de la Administración en la ejecución de las actividades especializadas por su naturaleza tecnológica y económica tales como investigación aplicada y desarrollo tecnológico en el sector agrario, investigación orientada hacia la seguridad de las materias primas alimentarias, infraestructuras y actuaciones en el territorio de interés general agrario y certificación de la calidad de las distintas entidades y operadores agroalimentarios de Castilla y León, así como la promoción de la calidad de los productos agroalimentarios.
- Promover y participar directamente en las operaciones concretas de desarrollo en las que se den las circunstancias de interés territorial o estratégico, insuficiente participación de los agentes económicos y necesidad de estructurar o reestructurar un ámbito productivo vinculado al sector agrario y que le sean encomendadas en los términos que se establezcan reglamentariamente.
- Poner en valor las distintas actuaciones tecnológicas e inversoras mediante las fórmulas adecuadas de divulgación o comercialización, así como las de participación e imbricación de los distintos subsectores en las propias actuaciones del mismo.

De acuerdo con el artículo 10 de la Ley 7/2002 el Instituto está sometido al régimen de contabilidad pública, con la obligación de rendir cuentas de acuerdo con lo establecido en el Título VI de la Ley de la Hacienda de la Comunidad.



INSTITUTO  
TECNOLÓGICO  
AGRARIO

Junta de Castilla y León  
Consejería de Agricultura, Ganadería  
y Desarrollo Rural

Ctra. Burgos Km. 119  
FINCA ZAMADUEÑAS  
47071 Valladolid  
España

T +34 983 414 769  
F +34 983 412 040  
www.itacyl.es

El Instituto Tecnológico Agrario de Castilla y León fue creado por la Ley 7/2002, de 3 de mayo, como un Ente público que se rige fundamentalmente por el derecho privado. Se configura, pues, como un Ente público de derecho privado de los previstos en el artículo 85.2.b) de la Ley 3/2001, de 3 de julio, del Gobierno y de la Administración de la Comunidad de Castilla y León, formando parte de la llamada Administración Institucional de la Comunidad.

El Instituto Tecnológico Agrario de Castilla y León somete su régimen económico, financiero, contable, presupuestario, de intervención y control a la Ley 2/2006 de 3 de mayo, de la Hacienda y del Sector Público de la Comunidad de Castilla y León.

En materia de contratación y a los efectos de la Ley 9/2017 de 8 de noviembre de Contratos del Sector Público, por la que se transponen al ordenamiento jurídico español las Directivas del Parlamento Europeo y del Consejo 2014/23/UE y 2014/24/UE, de 26 de febrero de 2014, es un organismo perteneciente al Sector Público que tiene la consideración de Administración Pública, de conformidad con lo dispuesto en su artículo 3.2 b).

### **6.1.3.- FUENTES DE INGRESOS**

Las principales fuentes de ingreso son las siguientes:

- Otros ingresos por prestación de servicios de las direcciones de obra realizadas y la realización de análisis para la exportación en el Laboratorio Enológico
- Venta de bienes, con la consideración de prestación de servicios de investigación y asesoramiento a través de los Contratos de Investigación Científica que el ITACYL celebra con entidades públicas y privadas, y servicios relacionados con la redacción de estudios técnicos, procesado de datos y desarrollo de aplicaciones informáticas a partir de datos geospaciales como imágenes de satélite, sistemas de posicionamiento por satélite y diversas bases de datos de carácter ambiental y agrario a las que tiene acceso o administra directamente.
- Transferencias de la Administración Regional corrientes y de capital





INSTITUTO  
TECNOLÓGICO  
AGRARIO

Junta de Castilla y León  
Consejería de Agricultura, Ganadería  
y Desarrollo Rural

Ctra. Burgos Km. 119  
FINCA ZAMADUEÑAS  
47071 Valladolid  
España

T +34 983 414 769  
F +34 983 412 040  
www.itacyl.es

- Ingresos patrimoniales, intereses de los préstamos concedidos a las industrias agroalimentarias de Castilla y León
- Fondos europeos, FEADER, FEDER, HORIZON, LIFE por la participación y gestión en dichos fondos.
- Transferencias de la Administración del Estado, del Ministerio de Agricultura, Pesca y Alimentación, CICYT, Fondo de Compensación Interterritorial (FCI)
- Activos Financieros correspondientes a reintegros de los préstamos concedidos a las empresas agroalimentarias de Castilla y León

#### **6.1.4.-CONSIDERACIÓN FISCAL**

El Instituto Tecnológico Agrario de Castilla y León presenta el Impuesto de Sociedades como una entidad parcialmente exenta.

El Instituto Tecnológico Agrario de Castilla y León es un sujeto pasivo del Impuesto sobre el Valor Añadido que, en el desarrollo de su objeto social, realiza tanto operaciones no sujetas del citado Impuesto como otras operaciones sujetas y no exentas.

Son operaciones sujetas y no exentas las entregas de bienes y prestaciones de servicios realizados en el desarrollo de actividades empresariales que han determinado la expedición de facturas.

El ITACYL ha consignado en sus declaraciones del Impuesto sobre el Valor Añadido las cuotas repercutidas a terceros por entregas de bienes y prestaciones de servicios realizadas en el desarrollo de las actividades sujetas y no exentas, así como ha registrado y deducido las cuotas soportadas en las adquisiciones de bienes o servicios utilizados en la realización de dichas operaciones sujetas y no exentas.



INSTITUTO  
TECNOLÓGICO  
AGRARIO

Junta de Castilla y León

Consejería de Agricultura, Ganadería  
y Desarrollo Rural

Ctra. Burgos Km. 119  
FINCA ZAMADUEÑAS  
47071 Valladolid  
España

T +34 983 414 769  
F +34 983 412 040  
www.itacyl.es

### 6.1.5.- ESTRUCTURA ORGANIZATIVA

El Decreto 121/2002, de 7 de noviembre que aprueba el Reglamento del Instituto Tecnológico Agrario de Castilla y León, en el Artículo 9.1, letra d, se establece como funciones del Consejo “aprobar la organización interna del Instituto”. Así mismo, el artículo 20.1 señala que “El Instituto creará las unidades que sean necesarias para el ejercicio de las funciones que tiene atribuidas”.

La estructura de la organización es pieza clave para el desarrollo y ejecución de sus actividades y cometidos. El Consejo del Instituto ha ido perfilando la estructura más adecuada a las funciones, actividades y particularidades del mismo, en función de su atribución competencial, de las encomiendas que al mismo se realizan y de las necesidades que el sector agroalimentario va demandando. Consolidando la estructura necesaria y dando ágil respuesta a las modificaciones necesarias para conjugar eficacia y eficiencia, el Consejo, en su sesión de 27 de noviembre de 2013 aprobó la Estructura del Instituto en los siguientes términos:



## ESTRUCTURA ORGÁNICA DEL INSTITUTO

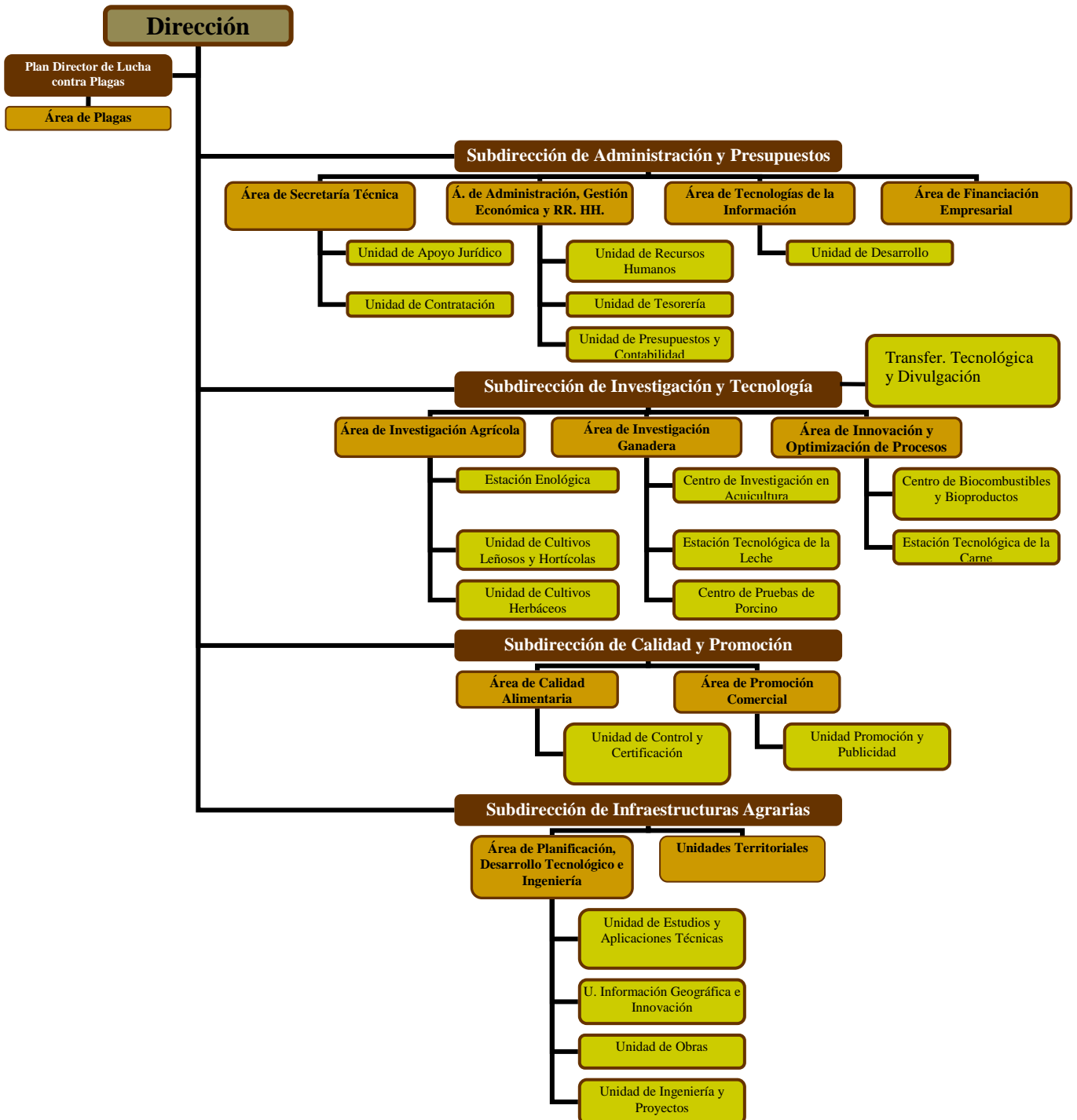



INSTITUTO  
TECNOLÓGICO  
AGRARIO

Junta de Castilla y León

Consejería de Agricultura, Ganadería  
y Desarrollo Rural

Ctra. Burgos Km. 119  
FINCA ZAMADUEÑAS  
47071 Valladolid  
España

T +34 983 414 769  
F +34 983 412 040  
www.itacyl.es

El personal del ITA proviene tanto de las contrataciones que ha realizado directamente el Instituto como de la formalización de contratos con el personal funcionario y laboral fijo de la Junta de Castilla y León que venía realizando las funciones que han sido objeto de traspaso al mismo y cuya posibilidad se recoge en la Ley de creación del ITA.

La consecución de los objetivos del Instituto bajo los principios de eficacia y eficiencia, pasa por la ordenación de los recursos humanos conjugando los puestos de trabajo estructurales y los trabajadores de carácter temporal necesarios para la eficaz ejecución de los proyectos de cada una de las áreas de actividad de la organización, todo ello basado en la alta cualificación y especialización de los recursos humanos, acorde con el carácter esencialmente técnico del propio Instituto en el ejercicio de respuesta a las demandas del Sector Agroalimentario de Castilla y León.

A 31 de diciembre de 2019, el personal de plantilla y personal con contrato temporal del ITA era la siguiente, distribuida por Dirección General y Subdirecciones:

- Dirección General
  - Director General 1
  - Secretarios de Alto cargo 2
  - Conductor-Ordenanza 1
- Subdirección de Administración y Presupuestos
  - Subdirector de Administración y Presupuestos 1
  - Jefe de Área 2
  - Jefes de Unidad 6
  - Técnicos 29
  - Ayudantes Técnicos 2
  - Ayudante de Administración 4



INSTITUTO  
TECNOLÓGICO  
AGRARIO

Junta de Castilla y León  
Consejería de Agricultura, Ganadería  
y Desarrollo Rural

Ctra. Burgos Km. 119  
FINCA ZAMADUEÑAS  
47071 Valladolid  
España

T +34 983 414 769  
F +34 983 412 040  
www.itacyl.es

---

- Auxiliares Administrativos	2
- Conductor-Ordenanza	1
• Subdirección de Calidad y Seguridad Alimentaria	
- Subdirector de Calidad y Seguridad Alimentaria	1
- Jefe de Área	1
- Jefes de Unidad	2
- Técnicos	17
- Auxiliar Administrativo	2
• Subdirección de Infraestructuras Agrarias	
- Subdirector de Infraestructuras Agrarias	1
- Jefe de Área	1
- Jefes de Unidad	13
- Técnicos	45
- Ayudantes de Administración	1
- Ayudantes Técnicos	18
- Auxiliar Administrativo	1
• Subdirección de Investigación y Tecnología	
- Subdirector de Investigación y Tecnología	0
- Jefes de Área	4
- Jefes de Unidad	5
- Investigadores	26



- Técnicos	56
- Ayudantes Técnicos	9
- Oficiales	23
- Ayudantes de Administración	5
- Auxiliar Administrativo	1
- Operarios	14

Total personal del ITA a 31 de diciembre de 2019, incluyendo personal fijo, temporal y personal investigador en formación en alta en Seguridad Social o contrato laboral..... 297

#### 6.1.6.- DISTRIBUCIÓN DEL PERSONAL POR CATEGORIAS Y SEXOS EN MEDIA TANTO ANUAL COMO A 31 DE DICIEMBRE

Categorías	Número medio			A 31 de diciembre de 2019		
	Mujeres	Hombres	Total	Mujeres	Hombres	Total
Alto cargo		1,00	1,00		1,00	1,00
eventual						
Funcionarios						
Laborales	136,49	158,81	295,30	135,00	161,00	296,00
Estatutarios						
Otros						

#### 6.1.7.- ENTIDAD DE LA QUE DEPENDE

El Artículo 14 de la Ley 7/2002, de 3 de mayo, por la que se crea el Instituto Tecnológico Agrario de Castilla y León (ITACYL) establece que el mismo se adscribe a la Consejería competente en materia de agricultura



## **6.1.8.- ENTIDADES DELGRUPO, MULTIGRUPO Y ASOCIADAS Y SU ACTIVIDAD. PORCENTAJE DE PARTICIPACIÓN EN LAS ENTIDADES CON FORMA MERCANTIL**

Sin contenido

## **6.2. GESTIÓN INDIRECTA DE SERVICIOS PÚBLICOS, CONVENIOS Y OTRAS FORMAS DE COLABORACION**

Sin contenido

## **6.3.- BASES DE PRESENTACIÓN DE LAS CUENTAS ANUALES**

### **6.3.1.- IMAGEN FIEL**

Las cuentas anuales se formulan a partir de los registros de las operaciones de naturaleza presupuestaria, económica, financiera y patrimonial del Sistema de Información Contable de Castilla y León (SICCAL). Las cuentas anuales comprenden el balance, la cuenta del resultado económico-patrimonial, el estado de cambios en patrimonio neto, el estado de flujos de efectivo, el estado de liquidación del presupuesto y la memoria. Se expresan en euros y se presentan de acuerdo con el contenido y con los principios contables públicos establecidos en la Orden EYH/434/2018 de 4 de abril, por la que se aprueba el Plan General de Contabilidad Pública de la Comunidad de Castilla y León, con el objeto de mostrar la imagen fiel del patrimonio, de la situación financiera, del resultado económico patrimonial y de la ejecución de su presupuesto.

Es preciso destacar las circunstancias especiales que afectan a las cuentas anuales 2019, primer ejercicio de aplicación del nuevo Plan General de Contabilidad Pública de la Comunidad de Castilla y León, derivadas de las disposiciones transitorias incluidas en la Orden EYH/434/2018.



### **6.3.2. COMPARACIÓN DE LA INFORMACIÓN**

6.3.2.1. Explicación de las causas que impiden la comparación de las cuentas anuales del ejercicio 2019 con las del ejercicio 2018.

De acuerdo con la disposición transitoria tercera de la EYH/434/2018 de 4 de abril, por la que se aprueba el Plan General de Contabilidad Pública de la Comunidad de Castilla y León, las cuentas anuales correspondientes al ejercicio 2019 por ser las primeras que se formulan aplicando el nuevo Plan General de Contabilidad Pública de la Comunidad de Castilla y León deben elaborarse sin reflejar en el balance, en la cuenta del resultado económico-patrimonial ni en el resto de los estados que incluyan información comparativa las cifras relativas al ejercicio o ejercicios anteriores.

Sin perjuicio de lo anterior, en la Memoria del ejercicio 2019 se debe reflejar el balance y la cuenta del resultado económico-patrimonial del ejercicio 2018.

### **6.3.3. RAZONES E INCIDENCIA EN LAS CUENTAS ANUALES DE LOS CAMBIOS EN CRITERIOS DE CONTABILIZACIÓN Y CORRECCIÓN DE ERRORES.**

Respecto a los cambios en criterios de contabilización y corrección de errores contables, por un lado, es preciso señalar que se derivan de la adaptación a criterios de reconocimiento y valoración indicados en el nuevo Plan General de Contabilidad Pública de la Comunidad de Castilla y León. En este sentido, de conformidad establecido en el apartado 1 de la disposición transitoria primera, en el asiento de apertura de la contabilidad del ejercicio en el que se aplique por primera vez se realizarán los ajustes establecidos contemplados en los criterios contables del nuevo plan. Se atiende así a la finalidad de que a dicha fecha queden todos los activos y pasivos cuyo reconocimiento exige el plan y se den de baja todas las partidas cuyo reconocimiento no esté permitido en el mismo. Esta información se detalla en el punto 6.28 de la presente Memoria





#### **6.3.4. INFORMACIÓN SOBRE CAMBIOS EN ESTIMACIONES CONTABLES CUANDO SEAN SIGNIFICATIVOS.**

No se han efectuado cambios en las estimaciones contables utilizadas para la elaboración de las cuentas anuales

#### **6.4. NORMAS DE RECONOCIMIENTO Y VALORACION**

Las normas de reconocimiento y valoración que han sido aplicadas en la formulación de las cuentas anuales son las establecidas en la Segunda parte del Plan General de Contabilidad Pública de la Comunidad de Castilla y León. Los criterios contables aplicados se desarrollan en los siguientes puntos:

##### **6.4.1.- INMOVILIZADO MATERIAL**

###### **6.4.1.1.-Criterios de activación**

El inmovilizado material está constituido por activos tangibles, muebles e inmuebles, en los que concurren las siguientes características

- Posee el Instituto para su uso en la producción o suministro de bienes y servicios o para sus propios propósitos administrativos.
- Se espera que tengan una vida útil mayor a un año

Con carácter general, podrán excluirse del inmovilizado material y, por tanto, considerarse gasto del ejercicio, aquellos bienes muebles cuyo precio unitario e importancia relativa, dentro de la masa patrimonial, así lo aconsejen.

###### **6.4.1.2.-Criterios sobre valoración inicial**

Las inversiones en bienes del inmovilizado material se valoran de acuerdo con el modelo del coste y dicho importe varía en función de su forma de adquisición.

En particular, se han aplicado los siguientes criterios, entre otros:

- Los activos adquiridos mediante una transacción onerosa se valoran por su precio de adquisición; esto es, su precio de compra, incluidos los impuestos indirectos no recuperables que recaigan sobre la adquisición, así como cualquier coste directamente



relacionado con la compra o puesta en condiciones del servicio del activo para el uso al que está destinado.

-En los activos adquiridos a terceros a un precio simbólico o nulo se aplicarán los criterios de valoración establecidos en la norma de reconocimiento y valoración nº18ª "Transferencias y subvenciones"

-Para los bienes adquiridos en permuta se considera el valor razonable del activo recibido y las diferencias de valoración surgidas al dar de baja el activo entregado se imputan a la cuenta del resultado económico-patrimonial.

-Los bienes aflorados como consecuencia de la realización de un inventario físico se registran por su valor razonable si no ha sido posible establecer el valor contable correspondiente a su precio de adquisición o coste de producción original e importes susceptibles de activación.

-Para los activos recibidos en adscripción o cesión gratuita se aplican los criterios de valoración indicados en la norma de reconocimiento y valoración nº19ª "Adscripciones y otras cesiones gratuitas de uso de bienes y derechos". No obstante, se establece la presunción de que las operaciones de adscripción o cesión son por un periodo indefinido o similar a la vida económica del bien recibido.

#### **6.4.1.3.- Criterios sobre valoración posterior. Modelo del coste.**

Tras su reconocimiento inicial como activo, todos los elementos del inmovilizado material, se contabilizan a su valoración inicial, incrementado, en su caso, por los desembolsos posteriores, y descontando la amortización acumulada practicada y la corrección valorativa acumulada por deterioro que hayan sufrido a lo largo de su vida útil.

#### **6.4.1.4.- Criterios sobre capitalización de gastos financieros.**

No se activan los gastos financieros de la financiación de la adquisición o construcción del inmovilizado no financiero

#### **6.4.1.5. Criterios sobre los costes de ampliación, modernización y mejoras.**

Los costes de ampliación, modernización o mejora se incorporan al activo como mayor valor del bien cuando suponen un aumento de su capacidad, productividad o alargamiento de su vida útil. Cuando en estas operaciones se sustituyan partes del activo,



se da de baja el valor contable de la parte sustituida. Si no se puede determinar con fiabilidad el valor contable de la parte sustituida, la operación se registra como una reparación.

#### **6.4.1.6. Criterios sobre los costes de gran reparación o inspección general.**

No se han registrado durante el ejercicio costes de este tipo.

#### **6.4.1.7. Criterios sobre costes de desmantelamiento del activo y restauración de su emplazamiento.**

No se han registrado durante el ejercicio costes de este tipo.

#### **6.4.1.8. Criterios sobre la determinación del coste de los trabajos efectuados por la entidad para su inmovilizado material.**

El Organismo no ha activado durante el ejercicio costes de este tipo.

#### **6.4.1.9. Criterios sobre amortización.**

Los criterios de amortización aplicados son los recogidos en el apartado segundo de la Resolución de 1.4 de diciembre de 1999 de la Intervención General de la Administración del Estado, por la que se regulan determinadas operaciones contables a realizar a fin de ejercicio: amortizaciones del inmovilizado, provisiones y periodificación de gastos e ingresos. El método general de amortización, es el método de cuota lineal.

Por defecto, la base amortizable de cada elemento coincide con su valor contable, puesto que habitualmente se consideran nulos los valores residuales. El proceso de amortización se inicia en el momento de la puesta en funcionamiento del bien, tomándose como vida útil de cada clase de bienes, la correspondiente al período máximo establecido en las tablas de amortización de la normativa vigente relativa a la regulación del Impuesto de Sociedades. En la nota 6.5.2 de la Memoria se informa de la vida útil aplicada a cada clase de activo.

#### **6.4.1.10. Criterios sobre correcciones valorativas por deterioro y reversión de las mismas.**

Si existen indicios de que algún elemento del inmovilizado material pueda estar deteriorado, la corrección por deterioro de valor se determina por la cantidad que el valor contable del activo excede a su importe recuperable, siempre que la diferencia sea significativa. No se han practicado durante el ejercicio correcciones valorativas por deterioro.



#### **6.4.2. Inversiones inmobiliarias**

Se trata de inmuebles (terrenos o edificios) que se tienen para obtener rentas, plusvalías o ambas, a través de su arrendamiento o enajenación, sin que sea de estas una finalidad de la entidad

A las inversiones inmobiliarias se les aplican los mismos criterios que los señalados para el inmovilizado material.

#### **6.4.3. Inmovilizado intangible**

##### **6.4.3.1. Criterios de activación.**

Se trata de bienes intangibles y derechos susceptibles de valoración económica de carácter no monetario y sin apariencia física que, cumpliendo las características de permanencia en el tiempo y utilización en la producción de bienes y servicios, o constituyendo una fuente de recursos de la entidad, son identificables. Es decir, son separables y susceptibles de ser enajenados, cedidos, arrendados, intercambiados o librados para su explotación; o surgen de derechos contractuales o de otros derechos legales, con independencia de que estos derechos sean transferibles o separables de otros derechos u obligaciones.

Los gastos de investigación se consideran gastos del ejercicio. No se han activado gastos de desarrollo.

Se activa como inmovilizado intangible el importe satisfecho por la propiedad, o por el derecho al uso o a la concesión del uso, de las distintas manifestaciones de la propiedad industrial o de la propiedad intelectual.

Asimismo, se activa como inmovilizado intangible el importe satisfecho por los programas informáticos, o por el derecho al uso de los mismos, cuando esté su utilización en varios ejercicios. Los programas informáticos integrados en un equipo que no puedan funcionar sin él se tratan como elementos del inmovilizado material. Este mismo criterio se aplica al sistema operativo de un ordenador.

##### **6.4.3.2. Criterios sobre valoración inicial y valoración posterior**

El Organismo aplica los mismos criterios establecidos en la norma de reconocimiento y valoración 2ª sobre "Inmovilizado material", que se detallan en el apartado 6.4.1.1 de la presente Memoria.

##### **6.4.3.3. Criterios de amortización.**

Los criterios de amortización aplicados son los recogidos en el apartado 4.1 de la presente Memoria para el inmovilizado material. En la nota 6.5.2 de la Memoria se informa de la vida útil aplicada a cada clase de activo. Ningún elemento del inmovilizado intangible se ha considerado que tiene vida útil indefinida.

##### **6.4.3.4. Criterios sobre correcciones valorativas por deterioro y reversión de las mismas.**

Si existen indicios de que algún elemento del inmovilizado inmaterial pueda estar deteriorado, la corrección por deterioro de valor se determina por la cantidad que el valor contable del activo excede a su importe recuperable, siempre que la diferencia sea



significativa. No se han practicado durante el ejercicio correcciones valorativas por deterioro.

#### **6.4.4.- Arrendamientos**

Se entiende arrendamiento cualquier acuerdo, con independencia de su instrumentación jurídica, por el que el arrendador cede al arrendatario, a cambio de percibir una suma única de dinero o una serie de pagos o cuotas, el derecho a utilizar un activo durante un periodo de tiempo determinado.

Las cuotas derivadas de los arrendamientos son reconocidas como gastos o ingresos, según proceda, en el resultado del ejercicio en que se devenguen durante el plazo del arrendamiento.

#### **6.4.5.- Permutas**

Para los bienes adquiridos en permuta, se considera el valor razonable del activo recibido y las diferencias de valoración surgidas al dar de baja el activo entregado se imputan a la cuenta del resultado económico-patrimonial.

#### **6.4.6.- Activos y pasivos financieros**

a) Clasificación y valoración de los activos y pasivos financieros.

a.1) Son activos financieros, el dinero en efectivo, los instrumentos de capital o de patrimonio neto de otra entidad y los derechos de recibir efectivo u otro activo financiero de un tercero o de intercambiar con un tercero activos o pasivos financieros en condiciones potencialmente favorables.

A efectos de su valoración, se clasifican inicialmente en alguna de las siguientes categorías:

Créditos y partidas a cobrar.

En esta categoría se incluyen los créditos por operaciones derivadas de la actividad habitual, así como otros activos financieros que no siendo instrumentos de patrimonio ni negociándose en un mercado activo, generan flujos de efectivo de importe determinado o determinable y respecto de los cuales se espera recuperar todo el desembolso realizado por la entidad, excluidas las razones imputables al deterioro crediticio.

Las fianzas y depósitos constituidos se valoran por el importe entregado, sin actualizar. Los créditos y partidas a cobrar con vencimiento a corto plazo sin tipo de interés contractual, se valoran por su valor nominal. Por su parte, las partidas a cobrar con vencimiento a largo plazo que no tengan un tipo de interés contractual se valoran por el nominal y los préstamos concedidos a largo plazo con intereses subvencionados se valoran por el importe entregado.

Los costes de transacción que sean directamente atribuibles a la adquisición de los activos financieros clasificados en esta categoría, se ha considerado de poca importancia relativa por lo se imputan directamente a resultados del ejercicio.

Las partidas a cobrar sin tipo de interés contractual que se hayan valorado inicialmente por su valor nominal, y los préstamos concedidos con intereses subvencionados que se hayan valorado inicialmente por el importe entregado, continúan valorándose por dichos importes, salvo que se hubieran deteriorado



Inyersiones mantenidas hasta el vencimiento.

El Organismo no tiene inversiones mantenidas hasta el vencimiento

Activos financieros a valor razonable con cambios en resultados

No ha habido durante el ejercicio activos financieros clasificados en esta categoría

Inversiones en el patrimonio de entidades del grupo, multigrupo y asociadas

El Organismo no tiene inversiones en el patrimonio de entidades del grupo, multigrupo y asociadas.

Activos financieros disponibles para la venta.

En esta categoría se incluyen todos los activos financieros que no cumplan los requisitos para ser incluidos en alguna de las categorías anteriores

Se valoran inicialmente por su valor razonable que, salvo evidencia en contrario, será el precio de la transacción, que equivaldrá al valor razonable de la contraprestación entregada más los costes de transacción que les sean directamente atribuibles.

Posteriormente a su valoración inicial, se valoran por su valor razonable, sin deducir los costes de transacción en que se pudiera incurrir en su enajenación.

Los cambios que se produzcan en el valor razonable se registrarán directamente en el patrimonio neto, hasta la enajenación o deterioro del activo financiero, momento en que se imputará a resultados.

a.2) La totalidad de los pasivos financieros, a efectos de su valoración, se clasifican inicialmente en la categoría de pasivos financieros a coste amortizado

En esta categoría se incluyen débitos y partidas a pagar por operaciones derivadas de la actividad habitual, deudas con entidades de crédito, deudas representadas en valores negociables emitidos con la intención de mantenerlos hasta el vencimiento, así como otros débitos y partidas a pagar

Como norma general, los débitos y las partidas a pagar con vencimiento a corto plazo sin interés contractual se valoran, tanto en el momento del reconocimiento inicial como posteriormente, por su valor nominal

Por su parte, tanto en el momento del reconocimiento inicial como posteriormente, las partidas a pagar con vencimiento a largo plazo que no tengan un tipo de interés contractual se valoran por el valor nominal y los préstamos recibidos a largo plazo con intereses subvencionados se valoran por el importe recibido; en ambos casos, cuando el efecto global de no actualizar los flujos no es significativo.

En todo caso, las fianzas y los depósitos recibidos se valoran siempre por el importe recibido, sin actualizar

b) Criterios aplicados para determinar la existencia de evidencia objetiva de deterioro de los activos financieros, así como de registro de corrección de valor y su reversión y la baja definitiva de activos financieros deteriorados.

En el caso de los créditos y partidas a cobrar, al menos al cierre del ejercicio, se efectúan las revisiones oportunas para detectar la necesidad de practicar correcciones valorativas por deterioro de valor, así como la conveniencia de revertirlas en aquellos



casos en los que ya no sean procedentes. Tanto las correcciones de valor como las reversiones se reconocen en la cuenta del resultado económico patrimonial

c) Criterios aplicados para el registro de la baja de activos financieros y pasivos financieros.

Los activos financieros se dan de baja en cuentas cuando hayan expirado o se hayan transmitido los derechos sobre los flujos de efectivo que el activo genera, siempre que, en este último caso, se hayan transferido de forma sustancial los riesgos y ventajas inherentes a la propiedad del activo financiero. En caso de producirse una diferencia entre la contraprestación recibida y el valor contable, se imputará al resultado del ejercicio en que tenga lugar la baja en cuentas.

Por su parte, los pasivos financieros se dan de baja cuando se hayan extinguido, esto es, cuando la obligación que dio origen al correspondiente pasivo se haya cumplido o cancelado. En caso de producirse una diferencia entre el valor contable y la contraprestación entregada, se reconocerá en el resultado del ejercicio en que tenga lugar la baja en cuentas.

d) Contratos de garantía financiera

Un contrato de garantía financiera es un contrato que exige que el emisor efectúe pagos para rembolsar al tenedor por la pérdida en la que incurre cuando un deudor específico incumpla su obligación de pago, de acuerdo con las condiciones, originales o modificadas, de un instrumento de deuda, tal como una fianza o un aval. El emisor de un contrato de garantía financiera registra las comisiones o primas a percibir conforme se devenguen, imputándose a resultados como ingreso financiero, de forma lineal a lo largo de la vida de la garantía. Los avales y demás garantías concedidas se provisionan por la parte del importe a desembolsar al beneficiario que se estime no recuperable.

e) Inversiones en entidades del grupo, multigrupo y asociadas: criterio aplicado para registrar las correcciones valorativas por deterioro.

El Instituto no tiene inversiones en el patrimonio de entidades del grupo, multigrupo y asociadas.

f) Los criterios empleados en la determinación de los ingresos o gastos procedentes de las distintas categorías de instrumentos financieros.

El Instituto no tiene instrumentos financieros.

#### **6.4.7.- Coberturas contables.**

El Instituto no tiene instrumentos de cobertura

#### **6.4.8.- Existencias.**

El Instituto cuenta con existencias por importe de 121.791.860,97 € correspondiente a los Activos construidos o adquiridos para otras entidades, en construcción pendientes de entregas.



#### **6.4.9.- Activos construidos o adquiridos para otras entidades.**

La Ley 2/2017, de 4 de julio, de Medidas Tributarias y Administrativas modificó el artículo 2 de la Ley 7/2002, de 3 de mayo, de creación del Instituto Tecnológico Agrario de Castilla y León, en el sentido de atribuir a la referida entidad competencia en materia de desarrollo de las zonas regables, en lo que respecta a las infraestructuras de nuevos regadíos y modernización de los existentes, de modo que sobre esta materia el Instituto Tecnológico Agrario de Castilla y León tiene las competencias para desarrollar actuaciones en el marco de este contenido, siempre que se incluyan en los instrumentos de planificación de las infraestructuras rurales para determinar que sea esta entidad la que se encargue de su ejecución. El principal instrumento de planificación para el ITACyL es el Plan Anual, que recoge cada año las actuaciones que son competencia de desarrollo por este ente.

La ejecución de las actuaciones se desarrolla, en virtud de lo establecido en la Ley 1/2014, de 19 de marzo, Agraria de Castilla y León Agraria de Castilla y León, mediante la realización de convenios con las Comunidades de Regantes, con las comunidades de regantes y SEIASA, en virtud de lo establecido en el convenio marco suscrito por EL Consejera de Agricultura y Ganadería y la Ministra de Agricultura, Pesca, Alimentación y Medio Ambiente el 5 de mayo de 2017, o en aplicación de la Ley de Reforma y Desarrollo Agrario. En cualquier caso, la ejecución de infraestructuras por el ITACyL contempla la entrega de las obras una vez finalizadas a los usuarios para que sean estos los que lleven a cabo su mantenimiento y explotación, entrega que se realiza a través de la Dirección General de Desarrollo Rural

#### **6.4.10.- Transacciones en moneda extranjera.**

Las transacciones en moneda extranjera se registran en el momento de su reconocimiento inicial en euros, aplicando al importe correspondiente en moneda extranjera el tipo de cambio al contado existente en la fecha de la operación.

El Instituto no dispone de saldos denominados en moneda extranjera

#### **6.4.11.- Ingresos y gastos.**

Los ingresos y gastos del ejercicio se reconocen en función de la corriente real de bienes y servicios que los mismos representan, y no en el momento en que se produzca la corriente monetaria o financiera derivada de aquéllos.

Presupuestariamente, los ingresos y gastos se incorporan a la liquidación presupuestaria en el momento en que se produce el acto administrativo de reconocimiento de los respectivos derechos y obligaciones.

Al menos a la fecha de cierre del período, aunque no hayan sido dictados los mencionados actos, también deberán reconocerse en la cuenta del resultado económico-





patrimonial o en el estado de cambios en el patrimonio neto los gastos e ingresos devengados hasta dicha fecha.

En este sentido, al final del ejercicio, los gastos devengados de naturaleza no financiera hasta dicha fecha que no hayan sido imputados al presupuesto se mediante la cuenta 413 "Acreedores por operaciones devengadas.

#### **6.4.12.- Provisiones v contingencias**

Se reconoce una provisión cuando el Organismo tiene una obligación presente (legal, contractual o implícita) resultado de un suceso pasado que, probablemente, implicará la entrega de unos recursos que se pueden estimar de forma fiable.

Las provisiones se registran por la mejor estimación del desembolso que se espera sea necesario para cancelar la obligación presente.

Para la cuantificación de las provisiones, se recurre a informes internos y a la experiencia de la entidad en sucesos similares, que permitan establecer la base de las estimaciones de cada uno de los desenlaces posibles, así como de su efecto financiero.

#### **6.4.13.- Transferencias y subvenciones**

##### **6.4.13.1.- Transferencias y subvenciones recibidas.**

Las transferencias se imputan al resultado del ejercicio en que se reconocen

Las subvenciones que tengan carácter reintegrable se registran como pasivos hasta que cumplan las condiciones para considerarse no reintegrable, mientras que las subvenciones no reintegrables se registran como ingresos directamente imputados al patrimonio neto y se reconocen como ingresos del ejercicio sobre una base sistemática y racional de forma correlacionada con los gastos derivados de la subvención.

A estos efectos, una subvención se considera no reintegrable cuando existe un acuerdo individualizado de concesión de la subvención y se han cumplido todas las condiciones establecidas para su concesión y no existen dudas razonables de que se cobrará.

Las transferencias y subvenciones de carácter monetario se valoran por el valor razonable del importe concedido referido al momento de su reconocimiento. Por su parte, las transferencias y subvenciones de carácter no monetario o en especie se valoran por el valor razonable del elemento recibido en reconocimiento.

Las subvenciones no reintegrables relacionadas con la adquisición del inmovilizado material, se imputan como ingresos del ejercicio.

Por otra parte, las subvenciones no reintegrables relacionadas con gastos específicos se reconocen en la cuenta del resultado económico patrimonial en el mismo ejercicio en que se devengan los correspondientes gastos.

##### **6.4.13.2.- Transferencias y subvenciones otorgadas**

Las transferencias y subvenciones otorgadas se contabilizan como gastos en el momento en que se tenga constancia de que se han cumplido las condiciones establecidas para su percepción.



#### 6.4.14.- Actividades conjuntas.

El Instituto no ha realizado durante el ejercicio actividades conjuntas que no requieren la constitución de una persona jurídica independiente de la misma.

#### 6.4.15.- Activos en estado de venta.

No existen activos en estado de venta.

### 6.5.-IMOVILIZADO MATERIAL

#### 6.5.1.- Inmovilizado material

DESCRIPCIÓN	SALDO INICIAL	ENTRADAS	AUMENTOS POR TRASPASO	SALIDAS	DISMINUCIÓN POR TRASPASO	CORRECCIÓN POR DETERIORO	AMORTIZACIONES	SALDO FINAL
TERRENOS Y B. NATURALES	2.400.151,82	266.691,77						2.666.843,59
CONSTRUCCIONES	36.806.971,25	682.147,67					802.312,31	36.686.806,61
MAQUINARIA Y UTILLAJE	6.693.519,94	63.450,31		419,69		419,69	130.031,42	6.626.938,83
INSTALACIONES	2.652.327,04	42.483,68					97.494,27	2.597.316,45
MOBILIARIO	3.549.890,88	2.644,53					36.107,02	3.516.428,39
E.P.I.	6.306.565,23	28.261,47		3.142,99		3.142,99	164.569,74	6.170.256,96
ELEMENTOS DE TRANSPORTE	1.329.592,11	258.024,51		18.851,44		18.851,44	-9.056,78	1.596.673,40
OTRO INMOVILIZADO MATERIAL	16.959.210,90	392.539,03		300,00		300,00	546.334,95	16.805.414,98
<b>TOTAL</b>	<b>76.698.229,17</b>	<b>1.736.242,97</b>	<b>0,00</b>	<b>22.714,12</b>	<b>0,00</b>	<b>22.714,12</b>	<b>1.767.792,93</b>	<b>76.666.679,21</b>

#### 6.5.2. Bienes recibidos o entregados en adscripción y cesión

##### 2. Información sobre:

2.a) Costes estimados de desmantelamiento del activo y de la restauración de su emplazamiento, incluidos como mayor valor de los activos, así como grandes reparaciones o inspecciones generales incorporadas, especificando las circunstancias que se han tenido en cuenta para su valoración.

En este ejercicio no se han registrado este tipo de costes.

2.b) Vidas útiles empleadas en los diferentes tipos de elementos del inmovilizado material de acuerdo con la estructura que se detalla a continuación

CÓD. CLASE DE ACTIVO	CÓD. TIPO DE BIEN	DENOMINACIÓN CUENTAS P.G.C.P. / CLASE DE ACTIVO / TIPO DE BIEN / SUBTIPO DE BIEN	VIDA ÚTIL
		<b>20 INVERSIONES DESTINADAS AL USO GENERAL</b>	
Z01200		Terrenos y bienes naturales, uso general	
	0014	Terrenos y bienes naturales	
Z01201		Infraestructuras y bienes destinados al uso general	
	0015	Infraestructuras de uso general	
		<b>22 INMOVILIZACIONES MATERIALES</b>	
Z01220		Terrenos y bienes naturales	
	0014	Terrenos y bienes naturales	



CÓD. CLASE DE ACTIVO	CÓD. TIPO DE BIEN	DENOMINACIÓN CUENTAS P.G.C.P. / CLASE DE ACTIVO / TIPO DE BIEN / SUBTIPO DE BIEN	VIDA ÚTIL
Z01221		<b>Construcciones</b>	
	0003	Edificios administrativos: oficinas, almacenes	50
	0007	Edificios de protección medioambiental	50
	0008	Edificios industriales: Almacenes, silos, laboratorios, parques de maquinaria	50
	0010	Invernaderos, parques, viveros...	20
	0011	Vallados	40
	0012	Viales, patios, aparcamientos	40
	0013	Pozos	68
Z0122199		<b>Construcciones en curso</b>	
	0003	Edificios administrativos: oficinas, almacenes	
	0010	Invernaderos, parques, viveros...	
	0012	Viales, patios, aparcamientos	
	0013	Pozos	
Z04223		<b>Maquinaria</b>	
	2301	Maquinaria	10
Z04224		<b>Instalaciones</b>	
	2402	Inst. Eléctricas: Grupos electrógenos y auxiliares	20
	2404	Tratamiento aire, agua, vapor, combust., calefacción, refrigeración	18
	2405	Inst. de Telecom.: Telef. Megafon. Telegr. Telev.	10
	2406	Inst. Seguridad: Segur., detección, extinc. Incendios	10
	2501	Herramientas y útiles	8
Z04226		<b>Mobiliario</b>	
	2601	Mobiliario, enseres y equipos de oficina (no ordenadores)	10
Z08227		<b>Equipos para procesos de información</b>	
	2701	Ordenador personal y accesorios	4
	2702	Servidores, accesorios y periféricos	6
	2703	Tratamiento de imagen, sonido y voz	8
Z06228		<b>Elementos de transporte</b>	
	2801	Vehículos automóviles	10
	2802	Furgonetas, camiones ligeros	10
	2806	Remolques	20
	2808	Otros elementos de transporte	10
Z07229		<b>Semovientes</b>	
	2911	Semovientes	20
Z09229		<b>Otro inmovilizado material</b>	
	2901	Equipos de laboratorio y ensayo	14
	2904	Otro inmovilizado material	20

2.c) Cambios de estimación que afecten a valores residuales, a los costes estimados de desmantelamiento del activo y la restauración de su emplazamiento, vidas útiles y métodos de amortización, así como grandes reparaciones o inspecciones generales.

Sin datos durante el presente ejercicio

2.d) Importe de los gastos financieros capitalizados, en su caso, en el ejercicio.



No se han registrado este tipo de gastos.

2.e) El criterio utilizado para determinar el valor razonable de los bienes es que se valoran de acuerdo con el modelo del coste

2.f) Corrección valorativa por deterioro de cuantía significativa, reconocida o revertida durante el ejercicio para un inmovilizado material individual.

DESCRIPCIÓN	CORRECCIÓN POR DETERIORO
MAQUINARIA Y UTILLAJE	419,69
E.P.I.	3.142,99
ELEMENTOS DE TRANSPORTE	18.851,44
OTRO INMOVILIZADO MATERIAL	300,00
<b>TOTAL</b>	<b>22.714,12</b>

Se han dado de baja bienes por desguace al no ser posible su reparación. La pérdida corresponde con el valor neto contable en el momento en que se produce la baja

2.g) Bienes recibidos en adscripción, a nivel partida de balance, con indicación, de su valor activado, amortización y correcciones valorativas por deterioro acumuladas

Cuenta Contable	Valor activado	Amortización Acumulada	Corrección Valoración
Parcela Centro Tomás Pascual	2.191,77	0	0
Terreno Edificio U.T Segovia	264.500,00	0	0
Edificio U.T Segovia	529.813,96	0	0

2.h) Identificación de los entes a los que se haya entregado bienes en adscripción.  
No se han realizado adscripciones en el presente ejercicio.

2.i) Identificación de los bienes recibidos en cesión durante el ejercicio  
No existen operaciones de este tipo en el Instituto

2.j) Identificación de los entes a los que se haya entregado bienes en cesión durante el ejercicio.

No existen operaciones de este tipo en el Instituto

2.k) Arrendamientos financieros y otras operaciones de naturaleza similar de importe significativo sobre bienes del inmovilizado material, sin perjuicio de la información requerida en otras partes de la memoria.

No existen operaciones de este tipo en el Instituto

2.m) Valor activado en el ejercicio de los bienes construidos por la entidad cuando sea de un importe significativo



No existen operaciones de este tipo en el Instituto

2.n) Cualquier otra circunstancia de carácter sustantivo que afecte a bienes del inmovilizado material, tal como garantías, restricciones de titularidad, litigios y situaciones análogas.

No existen operaciones de este tipo en el Instituto

## 6.6. INVERSIONES INMOBILIARIAS

El Instituto no tiene registrados en el balance bienes de esta clase.

## 6.7. INMOVILIZADO INTANGIBLE

1. Análisis del movimiento durante el ejercicio

DESCRIPCIÓN	SALDO INICIAL	ENTRADAS	AUMENTOS POR TRASPASO	SALIDAS	DISMINUCIÓN POR TRASPASO	CORRECCIÓN POR DETERIORO	AMORTIZACIONES	SALDO FINAL
PROPIEDAD INDUSTRIAL	10.364,60							10.364,60
APLICACIONES INFORMÁTICAS	8.987.106,27	243.813,79					313.130,92	8.673.975,35
PROPIEDAD INTELECTUAL	69.600,00							69.600,00
<b>TOTAL</b>	<b>9.089.784,99</b>	<b>243.813,79</b>	<b>0,00</b>	<b>0,00</b>	<b>0,00</b>	<b>0,00</b>	<b>313.130,92</b>	<b>8.753.939,95</b>

2. Información sobre:

2.a) Vidas útiles empleadas en los diferentes tipos de elementos del inmovilizado intangible de acuerdo con la estructura que se detalla a continuación

CÓD. CLASE DE ACTIVO	CÓD. TIPO DE BIEN	DENOMINACIÓN CUENTAS P.G.C.P. / CLASE DE ACTIVO / TIPO DE BIEN / SUBTIPO DE BIEN	VIDA ÚTIL
		<b>21 INMOVILIZACIONES INMATERIALES</b>	
Z02210		Gastos de investigación y desarrollo	
	1001	Gastos de investigación y desarrollo	5
Z02212		Propiedad industrial	
	1201	Propiedad industrial	10
Z02215		Aplicaciones informáticas	
	1501	Sistemas y programas informáticos	5
Z02216		Propiedad intelectual	
	1601	Propiedad intelectual	5

2.b) Cambios de estimación que afecten a valores residuales, vidas útiles y métodos de amortización

El Instituto no tiene este tipo de operaciones en el presente ejercicio

2.c) Importe de los gastos financieros capitalizados, en su caso, en el ejercicio.

El Instituto no ha registrado este tipo de gastos.



2.d) Criterio utilizado para determinar el valor razonable de los bienes valorados de acuerdo con el modelo de revalorización, en particular del ejercicio en que se ha efectuado la última revalorización

Las inversiones en bienes del inmovilizado intangible se valoran de acuerdo con el modelo del coste

2.f) Corrección valorativa por deterioro de cuantía significativa, reconocida o revertida durante el ejercicio para un inmovilizado intangible individual.

El Instituto no ha registrado correcciones de este tipo en el presente ejercicio

2.f) Importe agregado de los desembolsos por investigación y desarrollo que se han reconocido como gastos durante el ejercicio.

Se han reconocido durante el ejercicio 2.461.421,85 Euros como gastos de investigación y desarrollo que se han imputado directamente a gastos del ejercicio.

2.g) Cualquier otra circunstancia de carácter sustantivo que afecte al inmovilizado intangible, tal como garantías, restricciones de titularidad, litigios y situaciones análogas.

El Instituto no ha registrado este tipo de operaciones.

## 6.8. ARRENDAMIENTOS FINANCIEROS Y OTRAS OPERACIONES DE NATURALEZA SIMILAR

El Instituto no ha registrado este tipo de operaciones.

## 6.9. ACTIVOS FINANCIEROS

1.-Información relacionada con el balance. Se reflejan sin considerar los deterioros

Categorías	Clases				Total
	Activos financieros a L.P.		Activos financieros a C.P.		
	Otras inversiones		Otras inversiones		
	EJ N	EJ N-1	EJ N	EJ N-1	
Créditos y partidas a cobrar	55.608.174,61		8.994.037,79		64.602.212,40
Activos financieros disponibles para la venta	24.512,00				24.512,00
Total	55.632.686,61	0,00	8.994.037,79	0,00	64.626.724,40

No se ha producido reclasificación de activos financieros

Las correcciones por deterioro de valor son las siguientes:

Clases de activos financieros	Movimiento cuentas correctoras			
	Saldo inicial	Disminuciones de valor por deterioro crediticio del ejercicio	Reversión del deterioro crediticio	Saldo final
Activos financieros a L.P.	55.608.174,61	238.750,00		55.369.424,61
Activos financieros a C.P.	8.994.034,79	54.994,63		8.939.040,16
TOTAL	64.602.209,40	293.744,63	0,00	64.308.464,77

2.-Información relacionada con la cuenta del resultado económico-patrimonial



Clases de activos financieros	Ingresos	Gastos	Resultado Neto
Activos financieros a C.P.	869.763,02	0	869.763,02
Activos financieros disponibles para la venta	0	0	0,00
TOTAL	869.763,02	0,00	869.763,02

### 3.- Información sobre los riesgos de tipo de cambio y de tipo de interés

#### a) riesgo de tipo de cambio

No existen operaciones en moneda extranjera

#### b) Riesgo de tipo de interés

Todas las operaciones son a tipo de interés variable

**6.10. PASIVOS FINANCIEROS****10.1.a) Situación y movimientos de las deudas. Deudas a coste amortizado**

ENTIDAD FINANCIERA	T.I.E.	DEUDAS AL 1 DE ENERO		CREACIONES		INTERESES DEVENGADOS SEGÚN T.I.E.		INTERESES CANCEL.	DIFERENCIAS DE CAMBIO		DISMINUCIONES		DEUDAS A 31 DE DICIEMBRE	
		COSTE AMORT.	INTERESES EXPLÍCITOS	EFFECTIVO	GASTOS	EXPLÍCITOS	RESTO		DEL COSTE AMORT.	INTERESES EXPLÍCITOS	VALOR CONTABLE	RESULTADO	COSTE AMORTIZADO	INTERÉS EXPLÍCITO
CAJAMAR REF.2010+2011	4,613%	4.596.095,50	0,00	0,00	0,00	198.008,27	0,00	198.008,27	0,00	0,00	1.767.773,88	1.767.773,88	2.828.321,62	0,00
BANKIA REFINANC.2010	3,620%	50.000,00	0,00	0,00	0,00	1.835,14	0,00	1.835,14	0,00	0,00	25.000,00	25.000,00	25.000,00	0,00
BEI 82527-219363	0,000%	8.750.000,00	0,00	0,00	0,00	0,00	0,00	0,00	0,00	0,00	1.880.000,00	1.880.000,00	6.870.000,00	0,00
BEI 82527-221394	0,000%	12.586.875,00	0,00	0,00	0,00	0,00	0,00	0,00	0,00	0,00	1.798.125,00	1.798.125,00	10.788.750,00	0,00
BEI 82527-222359	0,000%	9.450.000,00	0,00	0,00	0,00	0,00	0,00	0,00	0,00	0,00	1.350.000,00	1.350.000,00	8.100.000,00	0,00
BEI 82527-247435	0,000%	9.911.389,35	0,00	0,00	0,00	0,00	0,00	0,00	0,00	0,00	1.238.923,67	1.238.923,67	8.672.465,68	0,00
BEI 82732-258505-SIRO	0,000%	8.375.110,41	0,00	0,00	0,00	0,00	0,00	0,00	0,00	0,00	8.375.110,41	8.375.110,41	0,00	0,00
BEI 83502-271702	0,000%	12.500.000,00	0,00	0,00	0,00	0,00	0,00	0,00	0,00	0,00	1.562.500,00	1.562.500,00	10.937.500,00	0,00
BEI 84131-274296	0,000%	8.600.006,13	0,00	0,00	0,00	0,00	0,00	0,00	0,00	0,00	1.238.442,02	1.238.442,02	7.361.564,11	0,00
UCAR REFINANC.2012	0,665%	1.600.000,00	0,00	0,00	0,00	10.517,90	0,00	10.517,90	0,00	0,00	0,00	0,00	1.600.000,00	0,00
<b>TOTAL</b>		<b>76.419.476,39</b>	<b>0,00</b>	<b>0,00</b>	<b>0,00</b>	<b>210.361,32</b>	<b>0,00</b>	<b>210.361,32</b>	<b>0,00</b>	<b>0,00</b>	<b>19.235.874,98</b>	<b>19.235.874,98</b>	<b>57.183.601,41</b>	<b>0,00</b>





### 10.1 b) Situación y movimientos de las deudas. Deudas a valor razonable SIN DATOS

### 10.1.c) Situación y movimientos de las deudas. Resumen por categorías.

Clases	LARGO PLAZO		CORTO PLAZO		TOTAL	
	Deudas con entidades de crédito		Deudas con entidades de crédito			
	EJ N	EJ N-1	EJ N	EJ N-1	EJ N	EJ N-1
Deudas a coste amortizado	37.947.726,43	60.724.543,44	19.235.874,98	15.694.932,95	57.183.601,41	76.419.476,39
Deudas a valor razonable	0	0	0	0	0	0
<b>TOTAL</b>	<b>37.947.726,43</b>	<b>60.724.543,44</b>	<b>19.235.874,98</b>	<b>15.694.932,95</b>	<b>57.183.601,41</b>	<b>76.419.476,39</b>

2.- Líneas de crédito. El Instituto no tiene Líneas de crédito

3.- Información sobre los riesgos de tipo de cambio y de tipo de interés

a) riesgo de tipo de cambio

No existen operaciones en moneda extranjera

b) Riesgo de tipo de interés

Todas las operaciones son a tipo de interés variable

4.- Aavales y otras garantías concedidas

Entidad garantizada	Vencimiento	Pendiente a 1 de enero	Concedidas	canceladas	Pendiente a 31 de diciembre	Provisión	
						Ejercicio	Acumulada
AVIGASE, S.C.L.	18/03/2019	21.908,92	0	21.908,92	0	21.908,92	0

### 5.- Otra información

Importe de deudas con garantía real y deudas impagadas durante el ejercicio y situación del impago a fecha de formulación de las cuentas.

DESCRIPCIÓN	VALOR A 31 DE DICIEMBRE	INTERESES DEVENGADOS Y NO COBRADOS	AMORTIZACIONES DEVENGADAS Y NO COBRADAS
Ganados Fermín S.L. (3)	2.176.020,00		
DIBAQ DIPROTEG, S.A.+CUATERNIA	752.897,90		135.000,00
Viñaguareña S.L	-		
Bodegas Cepa 21 S.A.	-		
Bodegas Riberas de Pelazas S.L	168.750,00	3.055,89	56.250,00
Agrovalles 2000 S.L.	225.000,00	16.342,88	75.000,00



DESCRIPCIÓN	VALOR A 31 DE DICIEMBRE	INTERESES DEVENGADOS Y NO COBRADOS	AMORTIZACIONES DEVENGADAS Y NO COBRADAS
Harinera Arandina S.A	225.000,00		
Patatas Fritas Soria Garijo Baigorr	18.750,00		
Viñaguareña S.L	-		
Conservas y Salazones de Pescado ELKANO S.A.	225.000,00	16.342,88	75.000,00
González González, Daniel.	22.500,00	1.634,29	7.500,00
Bodegas Ribera de Pelazas S.L	98.625,00	1.786,00	32.875,00
Legumbres Penelas S.L	-		
Gexvall Sociedad Cooperativa	225.000,00	16.342,88	75.000,00
Harinera Arandina S.A.	409.905,00		
Industrias Cárnicas Iglesias	369.791,65		
Patatas fritas Soria Garijo Baigorri S.L.	26.250,00		
Bodegas y Viñedos Valtravieso S.L.	25.000,00		
Cillar de Silos s.l.	315.000,00		
El Gran Cardenal S.A.	975.000,00		162.479,15
Harinera Arandina s.a.	1.125.000,00		
Elgorriaga Brands s.a.	1.800.000,00		
Pago Traslagares s.l.	126.860,26		
Reina Kilama s.l.	75.000,00		
Aperitivos y Extrusionados	1.198.377,75		
Naturpellet s.l.	5.214.150,00		
Pallet tama, s.l	1.505.250,00		
Jamones Segovia S.A.	2.609.250,00		
B.y V. Mayor de Castilla (antes S.V.Hugad)	375.000,00		
Molinos del duero y cia.	375.000,00		
Industrias Cárnicas Iglesias s.a.	825.000,00		
Hijos de Salvador Rodríguez s.a.	3.375.000,00		
Fábrica de Embutidos y Jamones Ezequiel	300.000,00		
Hortalizas los Claveles Sociedad Civil	153.125,00		
Piedra Los Mártires	594.304,37	3.014,14	84.900,63
Soria Natural s.a.	1.213.887,50		
Piñones García Nieto c.b.	175.000,00	1.122,64	25.000,00
Pallet tama, s.l	2.824.618,12		
Quesería ibérica s.l.	700.000,00		
Caracoles de Soria s.l.	43.750,00	460,26	6.250,00
Ibéricos Jamogar S.L.	131.250,00		
Cillar de Silos s.l.	200.200,00		
Iberian star foods	175.000,00		
Mariano Pascual	170.625,00		
Saiona s.c.l.	6.319.914,12		
Quesos Cerrato s.c.	1.339.952,25		
Precosan s.l.	118.125,00		
Miel Yordas s.l.	157.500,00		
Productos Ibéricos Calderón Ramos S.L.	2.625.000,00		
Hijos de Alberto Gutiérrez S.A	275.625,00		
Oscar Mínguez Soto	66.333,75		
SAT Nufri	10.937.500,00		
Bodegas Veganzones s.l.	218.750,00		
Dehesa Grande s.a.	171.526,25		
Yemas de Santa Teresa s.a.	175.000,00		
Pedro Álvarez s.l.	437.500,00		



DESCRIPCIÓN	VALOR A 31 DE DICIEMBRE	INTERESES DEVENGADOS Y NO COBRADOS	AMORTIZACIONES DEVENGADAS Y NO COBRADAS
Embutidos La Hoguera s.a.	624.113,87		
Huevos de Campos s.l.	185.414,56		
Europraliné S.L.	2.939.874,85		
Julián Martín S.A.	1.201.000,00	7.716,71	21.000,00
Elgorriaga Brands s.a.	1.200.000,00		
EMBUTIDOS FERMIN S.L.	454.232,39		
EMBUTIDOS FERMIN S.L.	3.086.487,19		
EMBUTIDOS FERMIN S.L.	724.222,62		
<b>TOTAL CRÉDITOS 2018</b>	<b>64.802.209,40</b>	<b>67.818,57</b>	<b>756.254,78</b>

### 6.11. COBERTURAS CONTABLES

El Instituto no ha registrado este tipo de operaciones

### 6.12. ACTIVOS CONSTRUIDOS O ADQUIRIDOS PARA OTRAS ENTIDADES Y OTRAS EXISTENCIAS

Activos construidos para otras entidades	Importe inicial	Altas	Entregas	Saldo
	97.580.054,15	29.697.832,82	5.486.026,00	121.791.860,97

### 6.13. MONEDA EXTRANJERA

El Instituto no ha registrado este tipo de operaciones

### 6.14 TRANSFERENCIAS, SUBVENCIONES Y OTROS INGRESOS Y GASTOS

1.-Transferencias y subvenciones recibidas.

Durante el ejercicio 2019 el ITACYL ha reconocido en concepto de transferencias y subvenciones los importes que se detallan a continuación:

DESCRIPCIÓN	CONCEDENTE	IMPORTE RECONOCIDO	NORMATIVA
Transferencia Corriente JCYL	Junta de Castilla y León	6.120.440,00	Ley 8/2017, 28 dic. Presupuestos Generales CyL
<b>TOTAL TRANSFERENCIAS CORRIENTES</b>		<b>6.120.440,00</b>	
Transferencia Capital JCYL	Junta de Castilla y León	21.298.836,00	Ley 8/2017, 28 dic. Presupuestos Generales CyL
Proyectos de Investigación Agraria	INIA y MINECO	643.023,39	Convocatorias Ayudas Proyectos Investigación
T.F Ensayos Valor Agronómico	Ministerio de Agricultura, Pesca y Alimentación	186.450,00	Asignación Consejo de Ministros
Fondo de Compensación Interterritorial	Ministerio de Política Territorial y Administración Pública	1.715.195,00	La Ley 22/2001, de 27 de diciembre, reguladora de los F.C.I.
T.F. Cofinanciación FEADER 201-2020	Ministerio de Agricultura, Pesca y Alimentación	3.477.119,85	Aprobado por la Comisión Europea el 25 de agosto de 2015



DESCRIPCIÓN	CONCEDENTE	IMPORTE RECONOCIDO	NORMATIVA
FEADER 2014-2020	Comisión Europea	13.596.170,75	Aprobado por la Comisión Europea el 25 de agosto de 2015
FEDER Programa Operativo 2014-2020	Comisión Europea	120.949,31	Decisión de Ejecución de la Comisión Europea C(2015)4921
FEDER POCTEP 2014-2020	Comisión Europea	142.989,19	Decisión de la Comisión C(2007) 5165 de 25.10.2007
Programa Marco Europeo de Investigación	Comisión Europea	135.317,34	Reglamento de Horizonte 2020 aprobado por el Consejo de Competitividad el 3 de diciembre de 2013.
Programa LIFE	Comisión Europea	40.409,47	Reglamento (UE) N° 1293/2013 Parlamento Europeo y del Consejo de 11 de diciembre de 2013
Comunidades de Regantes	Comunidades de Regantes	148.655,03	Convenios Administrativo
<b>TOTAL TRANSFERENCIAS DE CAPITAL</b>		<b>41.505.115,33</b>	

## 2) Transferencias y subvenciones concedidas.

Durante el ejercicio 2019 el ITACYL ha reconocido en concepto de transferencias y subvenciones los importes que se detallan a continuación:

DESCRIPCIÓN	RECEPTOR	IMPORTE OBLIGADO	NORMATIVA
ANTICIPO SUBV.DIRECTA FUND.UNIV.:U.VALLAD.BIOECON	FUNDACIÓN GENERAL UNIVERSIDAD DE VALLADOLID	250.000,00	Convenios Administrativo
ANTICIPO SUBV.DIRECTA FUND.UNIV.BURGOS BIOECONOMI	FUNDACIÓN GENERAL UNIVERSIDAD DE BURGOS	120.000,00	Convenios Administrativo
ANTICIPO SUBV.DIRECTA FUND.Y UNIV.:U.LEÓN BIOECON	FUNDACIÓN GENERAL UNIVERSIDAD DE LEÓN Y EMP.	160.000,00	Convenios Administrativo
ANTICIPO SUBV.DIRECTA FUND.Y UNIV.SALAM.BIOECONOM	FUNDACIÓN GENERAL UNIVERSIDAD DE SALAMANCA	220.000,00	Convenios Administrativo
AYUDAS CONSEJOS REGULADORES D.O. E IGP	C.R.D.O.RUEDA	158.346,77	Resolución Director General
AYUDAS CONSEJOS REGULADORES D.O. E IGP	IGP QUESO DE VALDEÓN	4.609,56	Resolución Director General
AYUDAS CONSEJOS REGULADORES D.O. E IGP	I.G.P. LENTEJA DE LA ARMUÑA	1.684,92	Resolución Director General
AYUDAS CONSEJOS REGULADORES D.O. E IGP	CONSEJO AGRICULTURA ECOLOGICA DE CYL	3.038,37	Resolución Director General
AYUDAS CONSEJOS REGULADORES D.O. E IGP	CRDO CIGALES	73.035,61	Resolución Director General
AYUDAS CONSEJOS REGULADORES D.O. E IGP	C.R.D.O. GUIJUELO	178.352,09	Resolución Director General
AYUDAS CONSEJOS REGULADORES D.O. E IGP	C.R.D.O. QUESO ZAMORANO	9.302,93	Resolución Director General
AYUDAS CONSEJOS REGULADORES D.O. E IGP	C.R.D.O. BIERZO	70.396,28	Resolución Director General
AYUDAS CONSEJOS REGULADORES D.O. E IGP	I.G.P. CARNE SALAMANCA	67.951,03	Resolución Director General
AYUDAS CONSEJOS REGULADORES D.O. E IGP	I.G.P. TERNERA DE ALISTE	104.346,37	Resolución Director General
AYUDAS CONSEJOS REGULADORES D.O. E IGP	I.G.P. BOTILLO DEL BIERZO	15.970,75	Resolución Director General



DESCRIPCIÓN	RECEPTOR	IMPORTE OBLIGADO	NORMATIVA
AYUDAS CONSEJOS REGULADORES D.O. E IGP	C.R.D.O. RIBERA DEL DUERO	156.538,60	Resolución Director General
AYUDAS CONSEJOS REGULADORES D.O. E IGP	I.G.P. CARNE DE ÁVILA	110.187,11	Resolución Director General
AYUDAS CONSEJOS REGULADORES D.O. E IGP	C.R.D.O.TORO	102.703,06	Resolución Director General
AYUDAS CONSEJOS REGULADORES D.O. E IGP	I.G.P. CECINA DE LEÓN	24.028,35	Resolución Director General
AYUDAS CONSEJOS REGULADORES D.O. E IGP	I.G.P. PIMIENTO ASADO BIERZO	11.504,57	Resolución Director General
AYUDAS CONSEJOS REGULADORES D.O. E IGP	I.G.P. GARBANZO DE FUENTESAÚC	500,00	Resolución Director General
AYUDAS CONSEJOS REGULADORES D.O. E IGP	I.G.P. LENTEJA T.DE CAMPOS	8.266,33	Resolución Director General
AYUDAS CONSEJOS REGULADORES D.O. E IGP	C.R.D.O. MANTEQUILLA DE SORIA	929,23	Resolución Director General
AYUDAS CONSEJOS REGULADORES D.O. E IGP	C.R.D.O. VINO CALIDAD SIERRA SALAMANCA	24.812,71	Resolución Director General
AYUDAS CONSEJOS REGULADORES D.O. E IGP	C.R.D.O.ARLANZA	25.866,14	Resolución Director General
AYUDAS CONSEJOS REGULADORES D.O. E IGP	C-.R.D.O. TIERRA DEL VINO DE ZAMORA	53.158,85	Resolución Director General
AYUDAS CONSEJOS REGULADORES D.O. E IGP	C.R.D.O. TIERRA DE LEÓN	56.869,59	Resolución Director General
AYUDAS CONSEJOS REGULADORES D.O. E IGP	C.R.D.O. ARRIBES	6.198,52	Resolución Director General
AYUDAS CONSEJOS REGULADORES D.O. E IGP	I.G.P. CHORIZO CANTIMPALOS	13.517,04	Resolución Director General
AYUDAS CONSEJOS REGULADORES D.O. E IGP	I.G.P. LECHAZO DE CYL	34.581,36	Resolución Director General
AYUDAS CONSEJOS REGULADORES D.O. E IGP	C.R.D.O. VINOS DE CEBREROS	87.473,12	Resolución Director General
AYUDAS CONSEJOS REGULADORES D.O. E IGP	FED.CAST.LEONES.IND.LÁCTEA	4.193,60	Resolución Director General
AYUDAS CONSEJOS REGULADORES D.O. E IGP	AS.CECINA CHIVO VEGACERVERA	18.852,87	Resolución Director General
AYUDAS CONSEJOS REGULADORES D.O. E IGP	AS.PROD.COMERC.CADERECHAS	26.394,39	Resolución Director General
AYUDAS CONSEJOS REGULADORES D.O. E IGP	AS.BERCIANA DE PERA Y CASTAÑA DEL BIERZO	36.661,88	Resolución Director General
AYUDAS CONSEJOS REGULADORES D.O. E IGP	AS.CAMPA MG CARNE CERVERA	21.202,65	Resolución Director General
AYUDAS CONSEJOS REGULADORES D.O. E IGP	ASOC.EMPRESARIOS IBÉRICOS	27.611,57	Resolución Director General
AYUDAS CONSEJOS REGULADORES D.O. E IGP	AS.FABR.TORREZNO DE SORIA	40.682,33	Resolución Director General
AYUDAS CONSEJOS REGULADORES D.O. E IGP	AS.VACUNO CALIDAD SALAMANCA	33.507,67	Resolución Director General
AYUDAS CONSEJOS REGULADORES D.O. E IGP	AS.PROF.IND.LÁCTEAS ARRIBES SALAMANCA	18.371,01	Resolución Director General
AYUDAS CONSEJOS REGULADORES D.O. E IGP	AS.ARTESANOS ALIMENTARIOS DE CYL	2.135,81	Resolución Director General
AYUDAS CONSEJOS REGULADORES D.O. E IGP	AS.HORTICOLA MERINDADES	8.101,72	Resolución Director General
AYUDAS CONSEJOS REGULADORES D.O. E IGP	ASOC.PROMOC.COCHINILLO SEGOVIA	48.975,59	Resolución Director General
AYUDAS CONSEJOS REGULADORES D.O. E IGP	CESEFOR	17.774,73	Resolución Director General



DESCRIPCIÓN	RECEPTOR	IMPORTE OBLIGADO	NORMATIVA
AYUDAS CONSEJOS REGULADORES D.O. E IGP	AS.GASTRON.PRODUCTOS CHARROS	16.913,74	Resolución Director General
AYUDAS CONSEJOS REGULADORES D.O. E IGP	ASOCIACIÓN PROLEGUMBRES	5.300,00	Resolución Director General
AYUDAS CONSEJOS REGULADORES D.O. E IGP	AS.JUDIÓN DE LA GRANJA	9.054,89	Resolución Director General
<b>TOTAL</b>		<b>2.489.903,71</b>	

3) Cualquier circunstancia de carácter sustantivo que afecte a los ingresos y gastos de la entidad

El Instituto no ha registrado este tipo de operaciones.

## 6.15.- PROVISIONES Y CONTINGENCIAS

Análisis del movimiento de cada partida del balance durante el ejercicio:

CONCEPTO	SALDO INICIAL	AUMENTOS	DISMINUCIONES	SALDO FINAL
Provisión a Largo Plazo para responsabilidades	74.966,57	26.262,88	45.890,92	55.338,53

Los saldos no se han actualizado ya que las provisiones están fijadas por el importe total a satisfacer en su caso.

Se dota provisión para las reclamaciones por despido que se han presentado judicialmente y los avales. Estos han sido cancelados en 2019, así como su provisión. Las reclamaciones por despido no tienen fecha prevista para hacer frente a la obligación, ya que depende de la fecha de celebración de los respectivos juicios.

El Instituto no cuenta con activos contingentes.

## 6.16.- INFORMACION SOBRE EL MEDIO AMBIENTE

La Ley 22/2011, de 28 de julio, de residuos y suelos contaminados tiene por objeto regular la gestión de los residuos impulsando medidas que prevengan su generación y mitiguen los impactos adversos sobre la salud humana y el medio ambiente asociados a su generación y gestión, mejorando la eficiencia en el uso de los recursos.

Las obligaciones del productor relativas a la gestión de sus residuos, están establecidas en el artículo 17, siendo estas las siguientes:

- Realizar el tratamiento de los residuos por sí mismo.
- Encargar el tratamiento de sus residuos a un negociante, o a una entidad o empresa, todos ellos registrados conforme a lo establecido en esta Ley.
- Entregar los residuos a una entidad pública o privada de recogida de residuos, incluidas las entidades de economía social, para su tratamiento.

Dichas operaciones deberán acreditarse documentalmente.



Según el Art. 22 del R.D. 833/88, se considera pequeño productor aquellos que generan menos de 10.000 Kg./año de residuos tóxicos y peligrosos (en adelante RTP's), y deben estar inscritos en el registro de pequeños productores de la Consejería de Medio Ambiente de la Junta de Castilla y León.

Los centros productores de RTP's del Instituto Tecnológico Agrario de Castilla y León (en adelante ITACYL), generan menos de 10.000Kg/año y todos están inscritos en el Registro de Pequeños Productores de Residuos Tóxicos y Peligrosos de la Comunidad de Castilla y León.

En el ITACYL se generan RTP's en los siguientes centros:

- Finca Zamadueñas-Valladolid
- Estación Enológica-Rueda-Valladolid
- Estación Tecnológica de la Carne-Guijuelo-Salamanca
- Estación Tecnológica de la Leche-Palencia
- Centro de Pruebas de Porcino-Hontalbilla-Segovia
- Centro de Investigación en Biocombustibles-Villarejo de Órbigo-León Centro de Investigación en Acuicultura-Segovia

Según el artículo 11 de la Ley 22/2011, de 28 de julio, de residuos y suelos contaminados y de acuerdo con el principio de quien contamina paga, los costes relativos a la gestión de los residuos tendrán que correr a cargo del productor inicial de residuos.

En aplicación y en conformidad con lo establecido anteriormente los RTP's generados en los centros del ITACYL, son clasificados, acondicionados, almacenados y entregados a un gestor autorizado según lo descrito en el Real Decreto 833/88 y cada centro productor dispone de un contrato con un gestor de residuos autorizado por la Consejería de Medio Ambiente para la gestión de RTP's.

En este sentido los gastos incurridos en el ejercicio 2019 en la gestión de residuos como consecuencia de la protección y mejora del medio ambiente son los siguientes:

GASTOS INCURRIDOS EN GESTIÓN DE RESIDUOS PELIGROSOS	
CENTRO	IMPORTE €
Estación Enológica	2.100,07
Centro de Acuicultura	653,96
Centro de Pruebas de Porcino	467,41
Estación Tecnológica de la Leche	802,53
Estación Tecnológica de la Carne	906,94
Finca Zamadueñas	3.371,50
Centro de Biocombustibles	848,32
TOTAL	9.150,73

## 6.17.- ACTIVOS EN ESTADO DE VENTA

El Instituto no cuenta con activos en esta situación



## 6.18.- PRESENTACION DE ACTIVIDADES DE LA CUENTA DE RESULTADOS ECONÓMICOPATRIMONIAL

Sin datos

## 6.19.- OPERACIONES POR ADMINISTRACIÓN DE RECURSOS POR CUENTA DE OTROS ENTES PUBLICOS

El Instituto no ha registrado este tipo de operaciones

## 6.20.-OPERACIONES NO PRESUPUESTARIAS DE TESORERIA

### 6.20.1.- Estado de deudores no presupuestarios

CONCEPTO-DESCRIPCIÓN	SALDO A 1 DE ENERO	MODIFICACIONES SALDO INICIAL	CARGOS REALIZADOS EN EL EJERCICIO	TOTAL DEUDORES	ABONOS REALIZADOS EN EL EJERCICIO	DEUDORES PENDIENTES DE COBRO A 31 DICIEMBRE
44910000 Deudores por IVA repercutido	29.308,87			29.308,87	105,84	29.203,03
44700000 Deudores por prov. Fondos a justificar	0		8.112,50	8.112,50	8.112,50	0
25210000 Deudores a largo plazo por aplazamiento y fraccionamiento	64.757.209,41		9.037.279,63	73.794.489,04	73.794.489,04	0

### 6.20.2. Estado de acreedores no presupuestarios

CONCEPTO-DESCRIPCIÓN	SALDO A 1 DE ENERO	MODIFICACIONES SALDO INICIAL	CARGOS REALIZADOS EN EL EJERCICIO	TOTAL DEUDORES	ABONOS REALIZADOS EN EL EJERCICIO	DEUDORES PENDIENTES DE COBRO A 31 DICIEMBRE
41000000 Acreedores no presupuestarios, propuestas de pago	0,00		3.497.411,29	3.497.411,29	3.497.411,29	0,00
41100000 Acreedores no presupuestarios pendientes de pago por embargo y retenciones	-228.206,80		228.206,80	0	554,43	-554,43
41301000 Acreedores por periodificación de gastos	0		228.206,80	228.206,80	228.206,80	0
41930000 Retención nómina mandamientos judiciales	0		165,83	165,83	165,83	0
47500000 Hacienda Pública acreedor por IVA	-64.058,82		233.154,78	169.095,96	262.928,77	-93.832,81
47510000 Hacienda Pública acreedor por retenciones IRPF	-217.868,04		1.495.908,23	1.278.040,19	1.487.427,67	-209.387,48
47590000 Hacienda Pública acreedor por otros conceptos	0,00		106.628,32	106.628,32		106.628,32
47600000 Org. previsión social. Seguridad Social	-48.819,10		567.995,91	519.176,81	567.226,59	-48.049,78





### 6.20.3.- Estado de partidas pendientes de aplicación

#### 6.20.3.a) Cobros pendientes de aplicación

CONCEPTO-DESCRIPCIÓN	COBROS PTE.APLIC ENE	MODIFICACIONES SALDO INICIAL	COBROS REALIZADOS EN EL EJERCICIO	TOTAL COBROS PTES APLIC	COBROS APLICADOS EN EL EJERCICIO	PTES APLIC A 31 DIC
55440300 Cobros ptes.aplic.desc.pptos reintegro anti.personal	0,00		2.073,78	2.073,78	867,48	1.206,30
55900000 Otras part. ptes. aplic.Ingresos ptes aplicación	-9.507.736,08		11.724.602,36	2.216.866,28	2.228.134,23	-11.267,95

#### 6.20.3.b) Pagos pendientes de aplicación

CONCEPTO-DESCRIPCIÓN	PAGOS PTE.APLIC ENE	MODIFICACIONES SALDO INICIAL	PAGOS REALIZADOS EN EL EJERCICIO	TOTAL PAGOS PTES APLIC	PAGOS APLICADOS EN EL EJERCICIO	PTES APLIC A 31 DIC
55520000 Pagoss ptes.aplic.anticipos serv.op.endeudamiento	800.000,05					800.000,05

### 6.21.- CONTRATACION ADMINISTRATIVA. PROCEDIMIENTOS DE ADJUDICACIÓN

TIPO DE CONTRATO	PRODECIMIENTO ABIERTO		PROCEDIMIENTO RESTRINGIDO		PROCEDIMIENTO NEGOCIADO		DIALOGO COMPETIVO	ADJUDICACIÓN DIRECTA	ADQUISICIÓN CENTRALIZADA	TOTAL
	MULTIPLIC CRITERIO	UNICO CRITERIO	MULTIPLIC CRITERIO	UNICO CRITERIO	CON PUBLICIDAD	SIN PUBLICIDAD				
De obras	8							4		12
De suministro	2	1						92	10	105
Patrimoniales										



TIPO DE CONTRATO	PRODECIMIENTO ABIERTO		PROCEDIMIENTO RESTRINGIDO		PROCEDIMIENTO NEGOCIADO		DIALOGO COMPETIVO	ADJUDICACIÓN DIRECTA	ADQUISICIÓN CENTRALIZADA	TOTAL
	MULTIPLIC CRITERIO	UNICO CRITERIO	MULTIPLIC CRITERIO	UNICO CRITERIO	CON PUBLICIDAD	SIN PUBLICIDAD				
De gestión de servicio públicos										
De servicios	6					8		194	1	209
De concesión de obra pública										
De colaboración entre el sector público y el sector privado										
De carácter administrativo especial										
Otros						1				1

## 6.22.- VALORES RECIBIDOS EN DEPOSITO

El Instituto no ha registrado este tipo de operaciones

## 6.23.- INFORMACION PRESUPUESTARIA

### 6.23.1.- Presupuesto corriente

#### 6.23.1.1.- Presupuesto de gastos.

##### 6.23.1.1.a) Modificaciones de crédito

APLICACION		AMPLIACIONES DE CREDITO	TRANSFER. POSITIVAS	TRANSFER. NEGATIVAS	GENERACIONES DE CREDITO	TOTAL MODIFICACIONES
03.21.411A02.13000.	Retribuciones básicas	0	0	0	186.695,03	186.695,03
03.21.411A02.13100.	Otras remuneraciones	0	0	0	580	580
03.21.411A02.17000.	Seguridad Social personal laboral	62.000,00	0	0	0	62.000,00
CAPITULO 1	<b>GASTOS DE PERSONAL</b>	<b>62.000,00</b>	<b>0</b>	<b>0</b>	<b>187.275,03</b>	<b>249.275,03</b>
APLICACION	AMPLIACIONES DE CREDITO	TRANSFER. POSITIVAS	TRANSFER. NEGATIVAS	GENERACIONES DE CREDITO	TOTAL MODIFICACIONES	
03.21.411A02.22100.	Energía eléctrica	0	340.000,00	0	0	340.000,00



APLICACION		AMPLIACIONES DE CREDITO	TRANSFER. POSITIVAS	TRANSFER. NEGATIVAS	GENERACIONES DE CREDITO	TOTAL MODIFICACIONES
CAPITULO 2	<b>GASTOS CORRIENTES EN BIENES Y SERVICIOS</b>	0	340.000,00	0	0	340.000,00
SUBPROGRAMA 411A02	Administ.y Serv. Gen.Instituto Tecnológico Agrario	62.000,00	340.000,00	0	187.275,03	589.275,03
03.21.413A01.44306.	Consejos Reguladores de Denominación de Origen	0	0	-340.000,00	0	-340.000,00
CAPITULO 4	<b>TRANSFERENCIAS CORRIENTES</b>	0	0	-340.000,00	0	-340.000,00
03.21.413A01.91100.	Amortización de préstamos a largo plazo	3.767.742,98	0	0	0	3.767.742,98
CAPITULO 9	<b>PASIVOS FINANCIEROS</b>	3.767.742,98	0	0	0	3.767.742,98
SUBPROGRAMA 413A01	Comercializ.,industr.y control calidad agroaliment	3.767.742,98	0	-340.000,00	0	3.427.742,98
03.21.467B01.13000.	Retribuciones básicas	0	295.461,00	0	0	295.461,00
03.21.467B01.17000.	Seguridad Social personal laboral	130.700,00	0	0	0	130.700,00
CAPITULO 1	<b>GASTOS DE PERSONAL</b>	130.700,00	295.461,00	0	0	426.161,00
03.21.467B01.64000.	Investigación y desarrollo	0	0	-26.161,00	241.978,12	215.817,12
CAPITULO	<b>INVERSIONES REALES</b>	0	0	-26.161,00	241.978,12	215.817,12
03.21.467B01.77056.	Actuaciones, innovación y desarrollo tecnológico	0	0	-100.000,00	0	-100.000,00
CAPITULO 7	<b>TRANSFERENCIAS DE CAPITAL</b>	0	0	-100.000,00	0	-100.000,00
SUBPROGRAMA 467B01	Investigac.aplicada y desarrollo en otros sectores	130.700,00	295.461,00	-126.161,00	241.978,12	541.978,12
03.21.467B05.64000.	Investigación y desarrollo	-130.700,00	0	-99.300,00	0	-230.000,00
CAPITULO 6	<b>INVERSIONES REALES</b>	-130.700,00	0	-99.300,00	0	-230.000,00
03.21.467B05.7803E.	Actuaciones de fomento y coordinación en I+D+i	0	0	-70.000,00	0	-70.000,00
CAPITULO 7	<b>TRANSFERENCIAS DE CAPITAL</b>	0	0	-70.000,00	0	-70.000,00
SUBPROGRAMA 467B05	Innovación	-130.700,00	0	-169.300,00	0	-300.000,00
<b>TOTAL</b>		<b>3.829.742,98</b>	<b>635.461,00</b>	<b>-635.461,00</b>	<b>429.253,15</b>	<b>4.258.996,13</b>



APLICACION		AMPLIACIONES DE CREDITO	TRANSFER. POSITIVAS	TRANSFER. NEGATIVAS	GENERACIONES DE CREDITO	TOTAL MODIFICACIONES
03.21.411A02.13000.	Retribuciones básicas	0	0	0	186.695,03	186.695,03
03.21.411A02.13100.	Otras remuneraciones	0	0	0	580	580
03.21.411A02.17000.	Seguridad Social personal laboral	62.000,00	0	0	0	62.000,00
<b>CAPITULO 1</b>	<b>GASTOS DE PERSONAL</b>	<b>62.000,00</b>	<b>0</b>	<b>0</b>	<b>187.275,03</b>	<b>249.275,03</b>
APLICACION	AMPLIACIONES DE CREDITO	TRANSFER. POSITIVAS	TRANSFER. NEGATIVAS	GENERACIONES DE CREDITO	TOTAL MODIFICACIONES	
03.21.411A02.22100.	Energía eléctrica	0	340.000,00	0	0	340.000,00
<b>CAPITULO 2</b>	<b>GASTOS CORRIENTES EN BIENES Y SERVICIOS</b>	<b>0</b>	<b>340.000,00</b>	<b>0</b>	<b>0</b>	<b>340.000,00</b>
<b>SUBPROGRAMA 411A02</b>	<b>Administ.y Serv. Gen.Instituto Tecnológico Agrario</b>	<b>62.000,00</b>	<b>340.000,00</b>	<b>0</b>	<b>187.275,03</b>	<b>589.275,03</b>
03.21.413A01.44306.	Consejos Reguladores de Denominación de Origen	0	0	-340.000,00	0	-340.000,00
<b>CAPITULO 4</b>	<b>TRANSFERENCIAS CORRIENTES</b>	<b>0</b>	<b>0</b>	<b>-340.000,00</b>	<b>0</b>	<b>-340.000,00</b>
03.21.413A01.91100.	Amortización de préstamos a largo plazo	3.767.742,98	0	0	0	3.767.742,98
<b>CAPITULO 9</b>	<b>PASIVOS FINANCIEROS</b>	<b>3.767.742,98</b>	<b>0</b>	<b>0</b>	<b>0</b>	<b>3.767.742,98</b>
<b>SUBPROGRAMA 413A01</b>	<b>Comercializ.,industr.y control calidad agroaliment</b>	<b>3.767.742,98</b>	<b>0</b>	<b>-340.000,00</b>	<b>0</b>	<b>3.427.742,98</b>
03.21.467B01.13000.	Retribuciones básicas	0	295.461,00	0	0	295.461,00
03.21.467B01.17000.	Seguridad Social personal laboral	130.700,00	0	0	0	130.700,00
<b>CAPITULO 1</b>	<b>GASTOS DE PERSONAL</b>	<b>130.700,00</b>	<b>295.461,00</b>	<b>0</b>	<b>0</b>	<b>426.161,00</b>
03.21.467B01.64000.	Investigación y desarrollo	0	0	-26.161,00	241.978,12	215.817,12
<b>CAPITULO</b>	<b>INVERSIONES REALES</b>	<b>0</b>	<b>0</b>	<b>-26.161,00</b>	<b>241.978,12</b>	<b>215.817,12</b>
03.21.467B01.77056.	Actuaciones, innovación y desarrollo tecnológico	0	0	-100.000,00	0	-100.000,00
<b>CAPITULO 7</b>	<b>TRANSFERENCIAS DE CAPITAL</b>	<b>0</b>	<b>0</b>	<b>-100.000,00</b>	<b>0</b>	<b>-100.000,00</b>
<b>SUBPROGRAMA 467B01</b>	<b>Investigac.aplicada y desarrollo en otros sectores</b>	<b>130.700,00</b>	<b>295.461,00</b>	<b>-126.161,00</b>	<b>241.978,12</b>	<b>541.978,12</b>
03.21.467B05.64000.	Investigación y desarrollo	-130.700,00	0	-99.300,00	0	-230.000,00



APLICACION		AMPLIACIONES DE CREDITO	TRANSFER. POSITIVAS	TRANSFER. NEGATIVAS	GENERACIONES DE CREDITO	TOTAL MODIFICACIONES
<b>CAPITULO 6</b>	<b>INVERSIONES REALES</b>	<b>-130.700,00</b>	<b>0</b>	<b>-99.300,00</b>	<b>0</b>	<b>-230.000,00</b>
03.21.467B05.7803E.	Actuaciones de fomento y coordinación en I+D+i	0	0	-70.000,00	0	-70.000,00
<b>CAPITULO 7</b>	<b>TRANSFERENCIAS DE CAPITAL</b>	<b>0</b>	<b>0</b>	<b>-70.000,00</b>	<b>0</b>	<b>-70.000,00</b>
<b>SUBPROGRAMA 467B05</b>	<b>Innovación</b>	<b>-130.700,00</b>	<b>0</b>	<b>-169.300,00</b>	<b>0</b>	<b>-300.000,00</b>
<b>TOTAL</b>		<b>3.829.742,98</b>	<b>635.461,00</b>	<b>-635.461,00</b>	<b>429.253,15</b>	<b>4.258.996,13</b>

### 6.23.1.1.b) Remanente de Crédito

Partida Presupuestaria-Descripción			Remanente Comprometido	Remanente No Comprometido	TOTAL
411A02	10000	Retribuciones básicas	0,00	19.982,00	19.982,00
411A02	10100	Otras remuneraciones	0,00	49.372,00	49.372,00
411A02	13000	Retribuciones básicas	0,00	-53.005,42	-53.005,42
411A02	13100	Otras remuneraciones	0,00	-16.454,66	-16.454,66
411A02	14000	Retribuciones básicas	0,00	-10.339,16	-10.339,16
411A02	14100	Otras remuneraciones	0,00	-4.579,23	-4.579,23
411A02	17000	S.S.personal laboral	0,00	15.950,15	15.950,15
411A02	18000	Form.y perfecc.personal	0,00	22.588,83	22.588,83
411A02	18500	Seguros	0,00	15.675,28	15.675,28
411A02	18600	Prev.riesgos lab.personal	1.177,25	-9.212,33	-8.035,08
411A02	20300	Arrend.maq.inst.y utillaj	0,00	500,00	500,00
411A02	20400	Arrend.material transp.	0,00	500,00	500,00
411A02	20600	Arrend.equipos proc.infor	0,00	561,80	561,80
411A02	20900	Cánones	0,00	-82,18	-82,18
411A02	21200	Edif.y otras contruccion	0,00	-11.248,08	-11.248,08
411A02	21300	Maquin.instalac.y utillaj	0,00	2.005,51	2.005,51
411A02	21400	Elementos de transporte	0,00	25.163,01	25.163,01
411A02	21600	Equipos proc.información	0,00	-1.986,55	-1.986,55
411A02	22000	Ordinario no inventariab.	0,00	-17.068,64	-17.068,64
411A02	22001	Prensa,rev.,libros y pub.	0,00	-262,64	-262,64
411A02	22002	Material inform.no invent	0,00	-983,31	-983,31
411A02	22100	Energía eléctrica	21.775,29	334.928,86	356.704,15
411A02	22101	Agua	0,00	-8.092,70	-8.092,70
411A02	22102	Gas y calefacción	0,00	-16.846,55	-16.846,55
411A02	22103	CCombustible vehículos	23.754,36	39.332,04	63.086,40
411A02	22104	Vestuario	0,00	-7.956,42	-7.956,42
411A02	22107	Productos consumo especif	0,00	-1.488,30	-1.488,30
411A02	22111	Sum.rep.maq.util.transp.	0,00	-28.218,63	-28.218,63



Partida Presupuestaria-Descripción			Remanente Comprometido	Remanente No Comprometido	TOTAL
411A02	22112	S.mat.electrón.eléct.com.	0,00	-6.681,62	-6.681,62
411A02	22199	Otros suministros	0,00	-1.957,63	-1.957,63
411A02	22201	Postales y telegráficas	757,80	-13.470,00	-12.712,20
411A02	22204	Serv. telecomunicaciones	0,00	33.772,03	33.772,03
411A02	22300	Transportes	0,00	899,37	899,37
411A02	22400	Primas de seguros	0,00	10.397,25	10.397,25
411A02	22500	I.B.I.	0,00	-20.334,06	-20.334,06
411A02	22501	Imp.circulación vehículos	0,00	-25,58	-25,58
411A02	22502	I.T.V.	0,00	-1.237,16	-1.237,16
411A02	22503	Otras tasas	0,00	-2.259,30	-2.259,30
411A02	22603	Jurídicos y contenciosos	0,00	-16.277,84	-16.277,84
411A02	22606	Reuniones,conf.y cursos	0,00	-9.082,58	-9.082,58
411A02	22608	Gtos.inserción bolet.ofic	0,00	500,00	500,00
411A02	22699	Otros gastos	0,00	-1.664,54	-1.664,54
411A02	22700	Limpieza y aseo	6.886,79	-84.859,68	-77.972,89
411A02	22701	Seguridad	13.527,55	-8.335,37	5.192,18
411A02	22704	Custodia,depós.y almacen.	0,00	-756,25	-756,25
411A02	22706	Estud.y trabajos técnicos	0,00	-16.047,42	-16.047,42
411A02	22799	Otros	7.100,63	-42.263,73	-35.163,10
411A02	23000	Dietas	0,00	105,08	105,08
411A02	23100	Locomoción	0,00	505,32	505,32
411A02	62100	Construcciones	0,00	20.000,00	20.000,00
411A02	62600	Mobiliario	0,00	4.268,09	4.268,09
411A02	62700	Equipos procesos inform.	0,00	49.050,59	49.050,59
411A02	62800	Elementos transporte	0,00	30.000,00	30.000,00
411A02	62902	Otro inmov.material	0,00	-1.223,32	-1.223,32
411A02	63301	Instalaciones técnicas	0,00	-14.470,23	-14.470,23
411A02	63700	Equipos procesos inform.	0,00	-13.320,90	-13.320,90
411A02	63800	Elementos transporte	0,00	-25.942,40	-25.942,40
411A02	64001	Estud.y trabajos técnicos	1.284,11	99.669,56	100.953,67
411A02	64500	Aplicaciones informáticas	93.705,08	-13.735,99	79.969,09
411A02	83003	Anticipos al personal	0,00	9.132,52	9.132,52
413A01	31001	Int.expl.pres.largo plazo	0,00	772.316,69	772.316,69
413A01	35900	Otros gastos financieros	9.627,95	1.652,18	11.280,13
413A01	49102	Cuotas organ.internac.	0,00	7.480,00	7.480,00
413A01	62700	Equipos procesos inform.	0,00	-1.221,42	-1.221,42
413A01	64001	Estud.y trabajos técnicos	65.642,50	-213.708,03	-148.065,53
413A01	64100	Campañas de promoción	900,84	-2.026.304,57	-2.025.403,73
413A01	64500	Aplicaciones informáticas	0,00	-17.908,00	-17.908,00
413A01	64900	Otro inmov.inmaterial	0,00	3.436.697,10	3.436.697,10
413A01	74307	Cons.Regul.Denomin.Origen	122.215,62	-1.001.384,88	-879.169,26
413A01	78000	Acc.compl.prom.comercial	66.000,00	-66.000,00	0,00
413A01	78037	Asoc.sect.industr.agroal.	35.142,49	-70.876,94	-35.734,45



Partida Presupuestaria-Descripción			Remanente Comprometido	Remanente No Comprometido	TOTAL
414A01	60101	Ejecución de obra	418.974,08	8.764.212,94	9.183.187,02
414A01	61101	Ejecución de obra	0,00	-8.203,18	-8.203,18
414A01	62100	Construcciones	0,00	-60.363,73	-60.363,73
414A01	62301	Instalaciones técnicas	0,00	-41.714,75	-41.714,75
414A01	62700	Equipos procesos inform.	0,00	-8.199,48	-8.199,48
414A01	63100	Construcciones	0,00	-84.769,98	-84.769,98
414A01	63301	Instalaciones técnicas	0,00	-4.816,66	-4.816,66
414A01	63700	Equipos procesos inform.	0,00	-162.503,00	-162.503,00
414A01	63800	Elementos transporte	0,00	-143.804,14	-143.804,14
414A01	64000	Investig. y desarrollo	0,00	-6.240,00	-6.240,00
414A01	64001	Estud.y trabajos técnicos	53.104,96	-1.083.553,55	-1.030.448,59
414A01	64500	Aplicaciones informáticas	24.819,52	-204.885,80	-180.066,28
467B01	13000	Retribuciones básicas	0,00	220.503,13	220.503,13
467B01	13100	Otras remuneraciones	0,00	303.667,82	303.667,82
467B01	14000	Retribuciones básicas	0,00	-359.252,02	-359.252,02
467B01	14100	Otras remuneraciones	0,00	-91.622,15	-91.622,15
467B01	17000	S.S.personal laboral	0,00	16.833,66	16.833,66
467B01	62100	Construcciones	0,00	-7.200,00	-7.200,00
467B01	62300	Maquinaria	0,00	-6.700,40	-6.700,40
467B01	62301	Instalaciones técnicas	0,00	-18.770,01	-18.770,01
467B01	62600	Mobiliario	0,00	-352,11	-352,11
467B01	62700	Equipos procesos inform.	0,00	-3.609,35	-3.609,35
467B01	62902	Otro inmov.material	56.014,53	-217.370,06	-161.355,53
467B01	63300	Maquinaria	0,00	-4.167,24	-4.167,24
467B01	63301	Instalaciones técnicas	0,00	-5.620,45	-5.620,45
467B01	63302	Utillaje	0,00	-3.438,22	-3.438,22
467B01	63800	Elementos transporte	0,00	-54.364,67	-54.364,67
467B01	63900	Otro inmov.material	0,00	-23.632,97	-23.632,97
467B01	64000	Investig. y desarrollo	138.176,33	546.472,27	684.648,60
467B01	64001	Estud.y trabajos técnicos	8.745,00	-92.156,70	-83.411,70
467B01	64500	Aplicaciones informáticas	79,86	-7.324,13	-7.244,27
467B01	74507	Formación especializada	0,00	-750.000,00	-750.000,00
467B01	77056	Actuac.innov.y des.tecnol	0,00	750.000,00	750.000,00
467B05	62300	Maquinaria	0,00	-1.652,86	-1.652,86
467B05	62301	Instalaciones técnicas	0,00	-2.347,40	-2.347,40
467B05	62302	Utillaje	0,00	-989,01	-989,01
467B05	62700	Equipos procesos inform.	0,00	-3.566,57	-3.566,57
467B05	62902	Otro inmov.material	0,00	-31.490,38	-31.490,38
467B05	63300	Maquinaria	0,00	-9.758,70	-9.758,70
467B05	63301	Instalaciones técnicas	0,00	-4.587,51	-4.587,51



Partida Presupuestaria-Descripción			Remanente Comprometido	Remanente No Comprometido	TOTAL
467B05	63800	Elementos transporte	0,00	-52.764,74	-52.764,74
467B05	63900	Otro inmov.material	0,00	-3.909,34	-3.909,34
467B05	64000	Investig. y desarrollo	0,00	199.122,52	199.122,52
467B05	64001	Estud.y trabajos técnicos	0,00	-25.016,75	-25.016,75
<b>TOTAL</b>			<b>1.169.412,54</b>	<b>8.333.925,35</b>	<b>9.503.337,89</b>

### 6.23.1.1.c) Ejecución de proyectos de inversión

PROYECTO	DENOMINACIÓN	INVERSIÓN TOTAL	INVERSIÓN A INICIO EJERCICIO	INVERSIÓN REALIZADA EN EL EJERCICIO	INVER A REALIZ 2020	INVERS. A REALIZ. 2021	INVERS.A REALIZAR RESTO
2004 / 1158	ENSAYOS DE VALOR AGRONÓMICO PEA	1.375.854	1.017.796	121.605	25.000	25.000	186.453
2005 / 1127	ENCOMIENDAS DE INFRAESTRUCTURA AGRARIA	12.592.022	10.794.420	791.604	102.998	158.000	745.000
2006 / 1629	SISTEMAS DE INFORMACION GEOGRAFICA DE PARCELAS AGRICOLAS	9.615.018	8.587.617	486.399	42.002	99.000	400.000
2006 / 2857	INFORIEGO	800.205	542.638	90.567	61.000	61.000	45.000
2007 / 2757	ENCOMIENDA POTENCIAR LA TRANSFORM-COMERCILIZ PRODUCTOS AGRICOLAS Y SILVÍCOLAS	1.566.343	1.378.492	43.531	45.000	45.000	54.320
2007 / 2771	ACTUACIONES EN MEJORA CALIDAD ART 882	854.077	692.786	18.891	71.200	71.200	0
2007 / 1214	ENCOMIENDAS SEGURIDAD PRESAS Y BALSAS	1.334.381	1.004.147	70.234	90.000	90.000	80.000
2007 / 2155	PLAN DIRECTOR PREVENCIÓN PLAGAS	10.492.338	9.250.761	240.967	222.205	400.000	378.405
2008 / 2040	GESTION ORTOFOTOGRAFIA AEREA DE CYL	3.130.066	1.187.041	267.505	121.000	40.000	1.514.520
2008 / 1737	CENTRO ACUICULTURA	2.718.529	2.713.762	4.767	0	0	0
2008 / 1962	CENTRO DE I+D+i DE BIOCOMBUSTIBLE-BIOPRODUCTOS EN VILLAREJO DE ORBIGO	2.532.872	1.648.675	198.167	222.015	222.015	242.000
2009 / 92	CUOTAS A ORGANISM.INTERNAZIONALES	139.500	99.500	10.000	10.000	10.000	10.000
2009 / 94	ASOCIACIONES SECTORIALES	1.743.018	462.121	370.897	300.000	300.000	310.000
2009 / 95	C.R.D.O. ESTUDIOS -FOMENTO CALIDAD	14.837.082	11.720.697	1.526.385	525.000	525.000	540.000
2009 / 1230	ASISTENCIAS TECNICAS INFRAESTRUCTURA	311.873	157.260	75.432	18.000	5.000	56.181
2009 / 1230	ASISTENCIAS TECNICAS INFRAESTRUCTURA	8.946	0	5.127	0	0	3.819
2009 / 1232	EVALUACION IMPACTO AMBIENTAL. ANALISIS ALTERNATIVAS ENERG-ESTUDIOS FOMENTO DESARROLLO SOSTENIBLE	454.597	292.121	43.476	37.000	37.000	45.000





PROYECTO			DENOMINACIÓN	INVERSIÓN TOTAL	INVERSIÓN A INICIO EJERCICIO	INVERSIÓN REALIZADA EN EL EJERCICIO	INVER A REALIZ 2020	INVERS. A REALIZ. 2021	INVERS.A REALIZAR RESTO
2009	/	2242	BASELINE:SELECC-MEJORA DE PROCEDIMIENTOS DE MUESTREO DE ALIMENTOS Y RIESGOS ALIM.	459.665	379.973	39.692	0	0	40.000
2011	/	499	PLAN DE EXPERIMENTACIÓN AGRARIA	1.303.535	752.665	160.870	120.000	120.000	150.000
2011	/	506	ANALISIS FISICO-QUIMICO Y SENSORIALES COMPLEMENT.A PROY SUBD.INVESTI.Y TECNOLOG.	590.450	521.454	33.996	0	0	35.000
2011	/	796	SELECC.MANTENIMIENTO, MULTIPLIC.LINEAS LEGUMINOSAS GRANO CANDIDATAS AL REG.VARIEDADES COMERCIALES	358.187	259.313	45.874	0	0	53.000
2011	/	498	TFA.RESULTADOS INVESTIGAC.ITA ISO-9000	336.339	279.129	57.210	0	0	0
2011	/	517	CONSERV-EVAL.TECNICA DE VARIEDADES TRADICIONALES VID DE CYL PARA SU TFA Y ADAPTACION AL CULTIVO	131.549	72.934	29.615	0	0	29.000
2011	/	769	NUEVAS GAMAS FUNCIONALES	458.525	259.803	47.322	46.700	46.700	58.000
2011	/	770	SISTEMA PRODUCCIÓN Y ALIMENTACION INTENSIVA	461.694	263.844	47.050	46.400	46.400	58.000
2012	/	425	PLAN PROMOCION-COMERCIALIZ. S.AGROALIMENTARIA CYL	19.579.360	10.673.830	445.494	1.570.189	3.331.279	3.558.568
2012	/	425	PLAN PROMOCION-COMERCIALIZ. S.AGROALIMENTARIA CYL	149.819	15.000	15.000	0	0	119.819
2012	/	425	PLAN PROMOCION-COMERCIALIZ. S.AGROALIMENTARIA CYL	149.819	15.000	15.000	0	0	119.819
2012	/	293	I+D+i ESTACION ENOLOGICA	454.690	231.571	44.619	71.000	71.000	36.500
2012	/	294	I+D+i ESTACION DE LA CARNE	238.930	182.056	874	28.000	28.000	0
2012	/	295	I+D+i ESTACION DE LA LECHE	264.254	202.201	53	31.000	31.000	0
2012	/	296	I+D+i CENTRO ACUICULTURA	260.776	219.577	1.199	20.000	20.000	0
2013	/	304	MODERNIZACIÓN REGADÍOS ZONA REGABLE DEPENDIENTE DEL CANAL DEL PÁRAMO,SECTOR VIII DE RIEGO	3.870.497	3.865.680	4.817	0	0	0
2013	/	376	MODERNIZACIÓN REGADIO CANAL DE POLLOS	5.781.296	1.012.802	1.500.000	1.000.000	1.878.761	389.733
2013	/	300	OBTEN.VARIEDADES DE CEBADA DE CALIDAD CON AMPLIA ADAPTACIÓN EN ESPAÑA	232.734	157.836	14.898	30.000	30.000	0
2013	/	370	PROYECTOS LABORATORIO EST. ENOLOGICA	356.371	169.294	37.077	35.000	35.000	80.000
2014	/	600	I.R. C.P. CANAL DE ALMAZAN (SO)	1.773.319	1.724.979	48.340	0	0	0
2014	/	425	COMPOSICIÓN VOLATIL FENOLICA BARRICAS TINTO	241.082	148.793	36.989	27.650	27.650	0



PROYECTO			DENOMINACIÓN	INVERSIÓN TOTAL	INVERSIÓN A INICIO EJERCICIO	INVERSIÓN REALIZADA EN EL EJERCICIO	INVER A REALIZ 2020	INVERS. A REALIZ. 2021	INVERS.A REALIZAR RESTO
2015	/	1125	LA INVESTIGACIÓN DEL ITACyL Y TRANSF AL SECTOR PDR DE CYL 2014-2020.GESTIÓN PROCE,COORDIN.Y SEGUIM.	308.126	180.841	33.285	22.000	72.000	0
2015	/	1126	INVESTIGACIÓN DEL ITACyL Y SU TRANSFERENCIA AL SECTOR	600.160	241.510	68.968	100.000	100.000	89.682
2015	/	377	AZUD RIO AÑAMAZA EN DEVANOS (SO)	1.259.749	1.034.310	225.439	0	0	0
2015	/	378	SONDEO AGUAS SUBTERRANEAS HINOJOSA CAMPO (SO)	2.241.209	1.624.321	270.828	173030	173030	0
2015	/	380	REGADIO ZR PAYUELOS SECTOR XXII-AREA CEA	15.010.226	11.650.000	2.175.662	1.184.564	0	0
2015	/	382	I.R.Z.C.P. PÁRAMO BAJO SECTOR IV	7.024.937	3.897.315	2.200.861	672.348	254.413	0
2015	/	203	MANEJO AGRICULTURA DE CONSERVACIÓN	127.498	94.287	33.211	0	0	0
2015	/	205	LISTERIA EN EMBUTIDOS CRUDO-CURADOS	87.669	78.219	9.450	0	0	0
2015	/	212	INFRAESTRUCTURAS FEDER 2014-2020	824.071	421.896	157.167	110.000	88.466	46.542
2015	/	332	ANTICIPOS AL PERSONAL	42.242	2.242	10.000	10.000	10.000	10.000
2015	/	701	AYUDA BECARIOS INIA-CICYT	147.932	40.006	17.926	30.000	30.000	30.000
2015	/	1105	OBTENCIÓN VARIEDADES TRIGO DURO CYL. Y DE ALTA CALIDAD PARA LA INDUSTRIA TRANSF.	472.232	193.815	88.579	94.919	94.919	0
2015	/	223	ESTUDIO ADAPTACIÓN CEBADAS HIBRIDAS	160.213	125.342	34.871	0	0	0
2016	/	239	ELEMENTOS DE TRANSPORTE	62.032	0	25.942	0	30.000	6.090
2016	/	240	EQUIPOS PARA PROCESOS DE INFORMACION	290.971	106.351	69.620	0	50.000	65.000
2016	/	241	MOBILIARIO	41.268	9.089	10.869	5.310	8.000	8.000
2016	/	242	APLICACIONES INFORMÁTICAS	894.421	217.306	174.445	177.670	120.000	205.000
2016	/	244	EDIFICIOS- INSTALACIONES TÉCN. ITACYL	120.768	50.907	9.861	20.000	20.000	20.000
2016	/	459	ESTUDIOS Y TRABAJOS TÉCNICOS	87.389	55.775	21.296	0	0	10.318
2016	/	319	AUDITORIA CUENTAS CONSEJOS REGULA	195.297	97.648	32.549	32.550	32.550	0
2016	/	320	ESTUDIO MERCADO DE VINOS 2019/2020	300.000	180.000	0	60.000	60.000	0
2016	/	239	ELEMENTOS DE TRANSPORTE	207.901	9.382	143.804	20.955	0	33.760
2016	/	246	MODERNIZ DE REGADIO DEL SECTOR VIII CANAL DEL PÁRAMO.INFRAESTRUCTURA RURAL	4.555.877	1.500.000	1.517.211	338.666	1.200.000	0
2016	/	247	I.R. CANAL DEL PISUERGA EN TÁMARA (PA)	1.426.723	1.308.292	118.431	0	0	0
2016	/	248	I.R. ZONA C.P. DE POLLOS (VALLADOLID)	1.491.692	1.140.100	351.592	0	0	0
2016	/	249	I.R.ZONA.C.P.DE CILLÁN (AV)	1.229.014	1.021.327	207.687	0	0	0



PROYECTO			DENOMINACIÓN	INVERSIÓN TOTAL	INVERSIÓN A INICIO EJERCICIO	INVERSIÓN REALIZADA EN EL EJERCICIO	INVER A REALIZ 2020	INVERS. A REALIZ. 2021	INVERS.A REALIZAR RESTO
2016	/	250	I.R. ZONA CP DE VALDAZO- BRIVIESCA (BU)	559.781	512.950	46.831	0	0	0
2016	/	255	REGADIO Z.R.PAYUELOS S.XXIV.AREA CEA(LE)	16.649.950	6.477.942	4.650.000	3.267.43 7	2.254.57 1	0
2016	/	932	MODERNIZACIÓN DE LAS INSTALACIONES EN INFR.GANAD.HONTALBILLA	366.168	284.564	81.604	0	0	0
2016	/	965	SENSAGRI: SINERGIA DE LA CONSTELACIÓN SENTINELS PARA LA AGRICULTURA	186.008	123.053	62.955	0	0	0
2016	/	239	ELEMENTOS DE TRANSPORTE	88.332	249	54.365	20.955	0	12.763
2016	/	268	GESTIÓN HÍDRICA Y AGRONÓMICA DEL VERDEJO	111.826	96.564	15.262	0	0	0
2016	/	269	VITICULTURA DE PRECISIÓN	141.934	104.320	37.614	0	0	0
2016	/	271	TOXOPLASMA Y VIRUS CADENA PROD. PORCINA	149.947	143.242	6.705	0	0	0
2016	/	272	SNACKS NUEVA GENERACIÓN ALGAS GARROFIN	92.510	91.723	787	0	0	0
2016	/	273	EMERGENTE ZEBRA CHIP	68.364	67.813	551	0	0	0
2016	/	471	PRODUCCIÓN SOSTENIBLE DE BIOCOMBUSTIBLES PROCEDENTES DE RESIDUOS WASTE2FUELS	182.175	154.062	28.113	0	0	0
2016	/	679	AGROCYCLE: Soluciones sostenibles tecnico-económicamente para la cadena de valor agraria	25.040	19.138	5.902	0	0	0
2016	/	850	LIFE AMMONIA TRAPPING	457.080	193.294	92.772	85.507	85.507	0
2016	/	239	ELEMENTOS DE TRANSPORTE	65.152	0	52.765	0	0	12.387
2016	/	848	PTA PLANTA DE PRODUCTOS Y PROCESOS	103.541	67.610	25.865	5.033	5.033	0
2017	/	1151	CERTIFICACIÓN SISTEMA INTEGRADO DE GESTIÓN ITACYL ISO 2015	22.331	5.869	9.057	7.405	0	0
2017	/	1178	FOMENTO PRODUCCIÓN AGROALIMENTARIA	66.000	0	66.000	0	0	0
2017	/	186	I.R EN RIOFRIO DE ALISTE ANEXO SARRACIN DE ALISTE (ZA)	1.066.122	450.000	450.994	84.064	81.064	0
2017	/	189	MODERNIZACIÓN DEL REGADIO E INFRAESTRUCTURA RURAL EN BECERRIL DEL CARPIO	5.940.337	0	1.106.070	2.000.00 0	1.618.90 6	1.215.361
2017	/	191	MODERNIZACIÓN DE LOS REGADÍOS DEL SECTOR I DEL CANAL DEL PÁRAMO (FASE II)	4.098.692	750.000	918.842	1.303.98 5	1.125.86 5	0
2017	/	192	RED DE RIEGO SECTOR IV CEA- CARRIÓN (VA-PA)	9.878.595	2.856.675	1.990.346	1.750.00 0	2.284.43 7	997.137
2017	/	192	RED DE RIEGO SECTOR IV CEA- CARRIÓN (VA-PA)	6.664.007	1.114.093	1.009.654	1.750.00 0	2.284.43 7	505.823
2017	/	236	VALORIZACIÓN HARINA INSECTO ACUICULTURA	170.661	23.651	82.174	24.018	24.018	16.800



PROYECTO			DENOMINACIÓN	INVERSIÓN TOTAL	INVERSIÓN A INICIO EJERCICIO	INVERSIÓN REALIZADA EN EL EJERCICIO	INVER A REALIZ 2020	INVERS. A REALIZ. 2021	INVERS.A REALIZAR RESTO
2017	/	237	VALORIZACIÓN RESIDUOS VEGETALES	172.157	44.617	63.364	24.688	24.688	14.800
2017	/	238	MEJORA TRIGOS BLANDOS	74.913	23.860	12.053	19.500	19.500	0
2017	/	594	NUEVAS ENFERMEDADES DE ESPECIES HORTÍCOLAS: ZANAHORIA Y PUERRO	293.959	90.903	60.566	71.245	71.245	0
2017	/	658	SIST. PROD.SOSTENIBLE Y RENTAB.EXPLORACI	732.719	353.215	177.940	75.782	75.782	50.000
2017	/	659	OPTIM.PROCESOS E INNOV PTOS Y SUBPRODUCT	402.230	187.368	29.862	70.000	70.000	45.000
2017	/	660	BIOECONOMIA, VALORIZ.DE RESIDUOS ALIMENTA	255.263	76.821	8.442	60.000	60.000	50.000
2017	/	662	MEJORA Y OPTIMIZACION DE INFRAESTRUC.	469.893	335.681	14.212	25.000	25.000	70.000
2017	/	721	DESARROLLO HERRAMIENTAS ANÁLISIS SENSORIAL CATAS VINO DOP CYL	369.296	121.019	82.277	83.000	83.000	0
2017	/	745	ENSAYO DE UN PANEL DE VARIEDADES DE TRIGO DURO BAJO 3 CON.DE CULTIVO CAMPAÑA 2017	67.853	35.172	32.681	0	0	0
2017	/	805	CARACT.DESARROLLO AGRONOM-ENOLG.NUEVOS VINOS VARIEDADES MINORIT. VID DE CYL	297.358	64.663	82.495	75.100	75.100	0
2017	/	806	ESTRATEG. MANEJO MEJORA.SANITARIA Y PROUCTIVA DE LECHONES-CERDOS CEBO BLANCO IBÉRICO	311.383	55.749	89.688	82.973	82.973	0
2017	/	807	DESARROLLO HARINAS TECNO-FUNCIONALES-SALUDABLES MEJORADAS PARA ELAB.PTOS SALUDABLES	435.842	114.780	132.558	158.752	29.752	0
2017	/	808	INCREMENTO FERTILIDAD EXPLOTACIONES DE VACUNO DE CARNE DE CYL	191.670	55.377	35.915	50.189	50.189	0
2017	/	809	INNOV.FABRICACIÓN QUESO POR TECNOLOG.NÓVELES PARA OPTIM.DE LA COAGULACIÓN DE LA LECHE	338.329	60.679	89.650	94.000	94.000	0
2017	/	810	ADAPT-DESARR.NUEVAS ESPEC-VARIED.FRUTOS SECO:PISTACHO,ALMENDRO,NOGAL EN CYL	239.981	65.189	57.392	58.700	58.700	0
2017	/	811	ESTRATEGIAS CULTIVO GIRASOL EN CYL:ADAP.NUEVAS VARIEDADES Y TECN.AGRONÓMICAS	79.439	43.608	35.831	0	0	0
2017	/	812	PROMOCIÓN DE LAS LEGUMINOSAS EN CYL.NUEVAS ESTRATEGIAS DE DIVERSIF.DE CULTIVOS	281.746	81.165	109.675	72.003	18.903	0



PROYECTO			DENOMINACIÓN	INVERSIÓN TOTAL	INVERSIÓN A INICIO EJERCICIO	INVERSIÓN REALIZADA EN EL EJERCICIO	INVER A REALIZ 2020	INVERS. A REALIZ. 2021	INVERS.A REALIZAR RESTO
2017	/	823	SYMBIOSIS. ESTRAT. TRANSF. PROM. EXPLOT. AGROPECUARIAS POR DESARROLLO TECN-INNOV	509.945	279.828	230.117	0	0	0
2017	/	824	REINNOVA. REINDUSTRIALIZ. EMPRENDIMIENTO, INNOV. EN SECT. PRODUCTIVOS TRADICIONALES	568.503	355.898	212.605	0	0	0
2017	/	913	TECNICPOR- MEJORA DE LA TECNOLOGÍA DE LA PRODUCCIÓN Y REPRODUCCIÓN PORCINA	217.711	42.673	55.894	59.572	59.572	0
2017	/	914	OPTIACUA-OPTIMIZACIÓN INTEGRAL DE LOS SISTEMAS PRODUCTIVOS EN ACUICULTURA	263.765	38.242	71.017	77.253	77.253	0
2017	/	955	MOVIBIO	155.898	82.634	73.264	0	0	0
2017	/	956	ID MICRO	262.056	25.884	66.392	84.890	84.890	0
2017	/	957	CAPTACIÓN CO2 REMOLACHA	242.216	33.932	58.284	75.000	75.000	0
2017	/	1100	FOMENTO DEL TALENTO INVESTIGADOR PARA EL DESARROLLO DEL NUEVO MODELO I+i AGRARIO-AGROALIMENTARIO	416.347	96.839	100.508	99.000	0	120.000
2017	/	234	ELABORACIONES EE OCU	43.040	26.700	16.340	0	0	0
2017	/	235	EFICIENCIA ENERGÉTICA EN EXPLOT. LECHERAS	16.019	16.002	17	0	0	0
2017	/	445	MULTIPLICACIÓN PLANTAS LÚPULO EN INVERNADERO POR EL MÉTODO DE ESTAQUILLADO HERBÁCEO	1.940	0	1.940	0	0	0
2017	/	681	MEJORA DE CADENA DE VALOR EN LA PRODUCCIÓN DE SUPERALIMENTOS	194.734	74.408	63.926	28.200	28.200	0
2017	/	940	ESTUDIOS DE SEGURIDAD Y EFICACIA EN VACUNAS PARA SALMONIDOS	52.358	48.121	2.673	782	782	0
2017	/	1117	INGENIERÍA AGRONÓMICA Y DESARROLLO PRODUCTOS DE V GAMA DE JUDIÓN DE LA GRANJA	15.726	13.201	2.525	0	0	0
2018	/	593	IMPLANTACIÓN-GESTIÓN DE ESQ. NACIONAL SEGUR. Y GDPD EN SISTEMA INFORMACIÓN ITACYL	93.170	0	33.275	59.895	0	0
2018	/	347	CON. DE VINOS. BURGOS-WINE FEST 2018	250.655	233.422	17.233	0	0	0
2018	/	428	PREMIOS ZARCILLO 2018	275.900	226.448	49.452	0	0	0
2018	/	449	ACCIONES PUNTUALES EN MEDIOS	322.078	256.328	65.750	0	0	0
2018	/	507	PRESENCIA DIGITAL DE TIERRA DE SABOR	50.094	7.260	30.129	12.705	0	0
2018	/	549	PROMOCIÓN PRODUCTOS AGROALIMENTARIOS SECTOR VACUNO (OVINO Y VACUNO)	89.722	87.500	2.222	0	0	0



PROYECTO			DENOMINACIÓN	INVERSIÓN TOTAL	INVERSIÓN A INICIO EJERCICIO	INVERSIÓN REALIZADA EN EL EJERCICIO	INVER A REALIZ 2020	INVERS. A REALIZ. 2021	INVERS.A REALIZAR RESTO
2018	/	635	ESTUDIO LINEAS ESTRATEG.PROMOCIÓN AGROAL. DE CYL. AGENDA AGROALIM 50+	118.803	52.253	66.550	0	0	0
2018	/	665	FERIA FRUIT ATTRACTION 2018	29.593	29.543	50	0	0	0
2018	/	723	PROMOCIÓN PRODUCTOS AGROALIMENTARIOS ECOLÓGICOS (+SABOR ECOLÓGICO)	131.182	123.000	8.182	0	0	0
2018	/	288	MODERNIZACIÓN PÁRAMO BAJO S.VII Y VIII	9.750.672	9.927	3.009.095	1.674.134	1.674.134	3.383.382
2018	/	288	MODERNIZACIÓN PÁRAMO BAJO S.VII Y VIII	8.574.368	0	905.032	3.325.866	3.325.866	1.017.604
2018	/	289	LÍNEA DE PAYUELOS SECTORES IX,X,XI,XII,XVIII,XIX,XXI	3.597.210	720.999	1.500.000	1.149.980	226.231	0
2018	/	292	MODERNIZACIÓN DE LOS REGADIOS DE VILLARNERA (LE)	904.428	2.214	2.214	0	0	900.000
2018	/	293	TRANSFORMACIÓN DE LOS REGADIOS DE LA ZONA DE LA ARMUÑA (SA)	40.465.286	0	3.829.977	14.000.001	17.000.000	5.635.308
2018	/	294	SECTOR XXIII DE LA ZONA REGABLE DE PAYUELOS (LE)	14.448.406	2.503.630	5.500.000	3.200.000	2.158.887	1.085.889
2018	/	295	TRANSFORMACIÓN DE LOS REGADIOS DE LA ZONA DEL ARANZUELO(BU)	9.692.829	2.500.000	2.800.000	2.796.415	1.596.414	0
2018	/	403	MEJORA-ADECUACIÓN SOBRE EL ARROYO ENDRINAL EN SANTA LUCÍA DE LA SIERRA	296.120	239.952	56.168	0	0	0
2018	/	626	REPARACIÓN CUBIERTAS EDIFICIO ESTACIÓN ENOLÓGICA DE RUEDA (VA)	68.975	3.630	65.345	0	0	0
2018	/	706	MEJORA DEL DISEÑO Y REPARACIÓN DE LA RED PRINCIPAL DEL REGADÍO DEL RÍO ADAJA	563.756	555.553	8.203	0	0	0
2018	/	776	MONITORIZACIÓN DE PARCELAS EN CYL	1.421.094	18.280	162.901	0	0	1.239.913
2018	/	327	SUSPIG SOSTENIBILIDAD PORCINO IBÉRICO EFICIENCIA ALIMENTARIA	18.674	12.000	6.674	0	0	0
2018	/	328	ECOLAMB: HUELLA ECOLÓGICA CARNE CORDERO	65.934	40.000	25.934	0	0	0
2018	/	330	APOYO ANALÍTICO SERVICIOS EMPRESAS Y PROYECTOS I+D+i	321.663	46.603	81.660	56.200	56.200	81.000
2018	/	331	BANCO GERMOPLASMA: TRANSFERENCIA VARIETADES	184.195	44.190	40.005	50.000	50.000	0
2018	/	332	PLAN BIOECONOMÍA Y ALIMENTACIÓN	4.300.000	850.000	750.000	850.000	850.000	1.000.000



PROYECTO			DENOMINACIÓN	INVERSIÓN TOTAL	INVERSIÓN A INICIO EJERCICIO	INVERSIÓN REALIZADA EN EL EJERCICIO	INVER A REALIZ 2020	INVERS. A REALIZ. 2021	INVERS.A REALIZAR RESTO
2018	/	400	INVESTIGACIÓN TEC.NOVELES PARA DESARROLLO PTOS ALIMENTARIOS DE CYL DIFERENCIADOS Y SALUDABLES	105.269	42.013	63.256	0	0	0
2018	/	655	OPTIMIZACIÓN EN PROCESOS Y TECNOLOGÍAS PARA ELABORACIÓN DE PTOS.LÁCTEOS.OPTILAC	67.760	9.833	32.927	0	0	25.000
2018	/	735	GEST.INNOVADORA CONSERV.BANCOS GERMOPLASMA RAZA BOVINA LIDIA,PORCINA	19.622	4.688	14.934	0	0	0
2018	/	736	OBT.NUEVOS PTOS POLISACARIDOS-PLIGOSACA.PROCEDENTES DE UVA.MEJ.CALIDAD VINOS	2.845	20	2.825	0	0	0
2018	/	774	ESTRATEGIAS DE PREVENCIÓN-CONTROL PARA REDUCIR RIESGO AFLATOXINAS EN LECHE OVINO Y DERIVADOS	42.080	0	32.060	10.020	0	0
2018	/	869	PLANTAS ELITE AROMÁTICAS	2.018	0	2.018	0	0	0
2018	/	870	FERTILIZACIÓN AGRICULTURA CONSERVACIÓN	16.146	446	15.700	0	0	0
2018	/	432	CARACT.MOLECULAR DE LA EFICIENCIA ALIMENTARIA Y REPRODUCTIVA EN CERDOS IBÉRICOS.WENDIBER	19.230	15.830	3.400	0	0	0
2018	/	433	ESTUDIO COMPARATIVO DE FERMENTOS DE CHRHANSEN PARA LA ELABORACIÓN DE YOGUR FIRME DE CABRA	11.101	6.072	5.029	0	0	0
2018	/	542	INGREDIENTES NUTRICIONALES EN PECES. ESTUDIO NUTRICIONAL DOSIS-RESPUESTA	18.533	18.066	467	0	0	0
2018	/	595	ESTIMACIÓN DEL VALOR NUTRITIVO DEL PASTO CONSUMIDO POR VACAS NODRIZAS	6.627	3.496	3.131	0	0	0
2018	/	876	USO DE PREBIÓTICOS DE LA INDUSTRIA AZUCARERA EN OVINO	7.910	5.500	2.410	0	0	0
2018	/	878	EVALUACIÓN DE LA ACIDEZ EN LA MADURACIÓN DE VINOS	20.234	0	20.234	0	0	0
2018	/	879	VITICULTURA AVANZADA Y SOSTENIBLE	8.180	5.000	3.180	0	0	0
2019	/	241	ACT. MEJORA CALIDAD REGLAMENTO 625/2017	123.719	0	60.719	8.000	0	55.000
2019	/	242	ESTUDIO MERCADO DE VINOS EN 2018	61.501	0	61.501	0	0	0
2019	/	257	DISEÑO STAND FERIAS 2019	390.786	0	390.786	0	0	0
2019	/	263	MADRID FUSIÓN 2019	52.498	0	52.498	0	0	0
2019	/	274	ACCIONES PUNTUALES EN MEDIOS 2019	357.096	0	357.096	0	0	0



PROYECTO			DENOMINACIÓN	INVERSIÓN TOTAL	INVERSIÓN A INICIO EJERCICIO	INVERSIÓN REALIZADA EN EL EJERCICIO	INVER A REALIZ 2020	INVERS. A REALIZ. 2021	INVERS.A REALIZAR RESTO
2019	/	278	SALÓN GRANDES VINOS 2019	25.770	0	25.770	0	0	0
2019	/	285	FERIA GOURMET 2019	312.824	0	312.824	0	0	0
2019	/	290	FENAVIN 2019	10.843	0	10.843	0	0	0
2019	/	293	PROMOCIÓN PTOS AGROAL.+ SABOR SALUDABLE. CAMPAÑA 44	228.999	0	228.999	0	0	0
2019	/	295	PROMOCIÓN PRODUCTOS AGROALIMENTARIOS GENÉRICOS.CAMPAÑA 45	123.000	0	123.000	0	0	0
2019	/	296	PROMOCIÓN GENÉRICA EN MEDIOS ESPECIALIZADOS. CAMPAÑA 46	197.048	0	197.048	0	0	0
2019	/	345	SALÓN VINOS EN MÁLAGA	25.404	0	25.404	0	0	0
2019	/	590	SALAMAQ 2019	6.383	0	6.383	0	0	0
2019	/	678	FERIA FRUIT ATTRACTION 2019	26.608	0	26.608	0	0	0
2019	/	691	SAN SEBASTIÁN GASTRONÓMIKA 2019	65.670	0	65.670	0	0	0
2019	/	734	PROMOCIÓN TDS ESTRATEGIA +SABOR ECOLOGICO	86.537	0	86.537	0	0	0
2019	/	735	PROMOCIÓN PTOS AGROAL.ESPECIFICOS.CAMP 9	102.500	0	102.500	0	0	0
2019	/	230	LINEA ALTA TENSIÓN 45 KV. PARA ESTACIÓN DE BOMBEO EN SECTOR RIEGO VII.PARAMO BAJO	826.146	0	502.157	248.885	75.104	0
2019	/	392	PLAN DE EMERGENCIA BALSA SECTOR.IV TRASVASE CEA- CARRIÓN (VA-PA)	87.271	0	87.271	0	0	0
2019	/	606	NIVA.PROGRAMA MARCO EUROPEO DE INVESTIGACIÓN	9.410	0	4.326	0	0	5.084
2019	/	281	EVAL.FERTILZ.ENTEC EN CULTIVO DE TRIGO.ENSAYOS ABONADOS EN CEREALES Y OTROS	200	0	200	0	0	0
2019	/	331	I+D+i SECTOR LÁCTEO:INVESTIGACIÓN Y DESARROLLO DE SERVICIOS DE INNOVAC.S.L.	72.419	0	35.919	0	0	36.500
2019	/	332	I+D+i AQUA: INVESTIG Y DESARROLLO DE SERVICIOS DE INNOV.PARA SECTOR ACUICOLA	61.285	0	24.786	0	0	36.499
2019	/	333	I+D+i SECTOR CÁRNICO: INVESTIGACIÓN Y DESARROLLO DE SERVICIOS DE INNOV.S.CÁRNICO	82.241	0	45.741	0	0	36.500
2019	/	602	BIOVINO	62.733	0	62.733	0	0	0
2019	/	623	SYMBIOSIS II	3.369	0	3.369	0	0	0
2019	/	624	REINOVA II	7.935	0	7.935	0	0	0
2019	/	717	ESTUDIOS METABÓLICOS- METODOLÓGICOS.OPTIM.PIENSOS ALTERNATIVOS ACUICULTURA	23.900	0	23.900	0	0	0
2019	/	237	I+D PLANTA DE INNOVACIÓN PRODUCTOS Y PROCESOS	75.056	0	25.056	0	0	50.000





PROYECTO			DENOMINACIÓN	INVERSIÓN TOTAL	INVERSIÓN A INICIO EJERCICIO	INVERSIÓN REALIZADA EN EL EJERCICIO	INVER A REALIZ 2020	INVERS. A REALIZ. 2021	INVERS.A REALIZAR RESTO
2019	/	281	EVAL.FERTILZ.ENTEC EN CULTIVO DE TRIGO.ENSAYOS ABONADOS EN CEREALES Y OTROS	14.600	0	14.600	0	0	0
2019	/	297	EVALUACIÓN CAMBIOS ENRIQUECIMIENTOS DIETAS CERDO IBÉRICO	8.876	0	8.876	0	0	0
2019	/	298	EVALUACIÓN CONTENIDO EN GRASA INTRAMUSCULAR EN LOMO CERDO IBÉRICO	5.100	0	5.100	0	0	0
2019	/	329	RENDIMIENTO PRODUCTIVO CERDOS CEBO FINALIZADOS DUROC SEGUN AA/ENERGIA DIETA	9.269	0	9.269	0	0	0
2019	/	330	EVAL.EFECTOS APLIC.ABONO STIMEL EN CULTIVO TRIGO BLANDO ECOLOG.PARA PROT.GRANO	1.270	0	1.270	0	0	0
2019	/	337	DESARROLLO DE QUESOS DE CABRA A PARTIR DE LECHE CONCENTRADA POR ULTRAFILTRACIÓN	3.010	0	3.010	0	0	0
2019	/	338	DESARROLLO DE NUEVA CREMA ACIDA EN BASE NATA DE SUERO	18.697	0	18.697	0	0	0
2019	/	384	INVESTIGACIÓN Y DESARROLLO DE SERVICIOS DE INNOVACIÓN PARA EL SECTOR PORCINO	24.480	0	9.480	0	0	15.000
2019	/	396	INV.MICROBIOMA FECAL EN G.OVINO TRAS USO PREBIOTICOS DE IND.AZUCARERA Y ADITIVOS NATURALES	20.235	0	20.235	0	0	0
2019	/	397	OPTIMIZADO DEL ENVASADO PIPA ALTO OLÉICO-PIPAPACK	4.700	0	4.700	0	0	0
2019	/	398	ELABORACIÓN QUESO SEMICURADO DE MEZCLA	5.398	0	5.398	0	0	0
2019	/	442	ESTUDIO TEMPERATURA CRECIMIENTO-VARIEDAD TRIGO PARA MEJORA CULTIVOS	3.206	0	3.206	0	0	0
2019	/	475	DESARROLLO OSTEOLÓGICO EN LARVAS TENCA	6.500	0	6.500	0	0	0
2019	/	584	ESTUDIO EFICIENCIA PRODUCTIVA SOBRE DIETAS EXTRUSIONADAS TRUCHA ARCOIRIS	15.395	0	15.395	0	0	0
2019	/	605	FABRICACIÓN PILOTO RULO DE CABRA PRECORTADO Y OPTIMIZADO	5.992	0	5.992	0	0	0
2019	/	660	PLAN FORMACIÓN PROFESORADO FP:ELBORAIÓN-CALIDAD PTOS CÁRNICOS COCIDOS	5.340	0	5.340	0	0	0
2019	/	675	EVAL.EFECTIVIDAD TESTOP EN CASTRACIÓN PORCINO EFTO EN RTO Y CALIDAD DE CARNE	10.260	0	10.260	0	0	0
2019	/	680	DESARROLLO PCVax.VACUNA BIOTECNOLÓGICA CONTRA CIRCOVIRUS PORCINO	53.850	0	28.850	25.000	0	0
2019	/	711	FABRICACIÓN CONTROLADA Y MADURACIÓN QUESOS PASTA PRENSADA LECHE OVEJA	4.731	0	4.731	0	0	0



PROYECTO			DENOMINACIÓN	INVERSIÓN TOTAL	INVERSIÓN A INICIO EJERCICIO	INVERSIÓN REALIZADA EN EL EJERCICIO	INVER A REALIZ 2020	INVERS. A REALIZ. 2021	INVERS.A REALIZAR RESTO
2019	/	717	OPTIM.PIENSOS ALTERNATIVOS ACUICULTURA	73.575	0	20.145	40.000	13.430,00	0
2019	/	734	PROM.TDS ESTRATEGÍA +SABOR ECOLOGICO	86.500	0	86.500	0	0	0
2019	/	735	PROMOCIÓN PTOS AGROAL.ESPECIFICOS.	102.500	0	102.500	0	0	0

### 6.23.1.2 Presupuesto de ingresos

#### 6.23.1.2.a) 1. Anulación derechos reconocidos

Aplicación presupuestaria	Descripción	Anulación liquidaciones	Aplazamiento y fraccionamiento	Devolución de ingresos	Total dchos. anulados
I/713AW	T.F. Actuaciones FEADER A.T	1.286,35			1.286,35
I/79E20	FEADER Asistencia Técnica	4.835,21			4.835,21
I/33400	Ventas	444,87			444,87
	<b>TOTAL</b>	<b>6.566,43</b>			<b>6.566,43</b>

#### 6.23.1.2.a) 2. Derechos cancelados

Sin datos

#### 6.23.1.2.a) 3. Recaudación neta

Clasificación Económica		Recaudación Total	Dev. Ingreso	Recaudación Neta
I/ 30210	DIRECCIÓN E INSPECCIÓN DE OBRAS	165.694,98		165.694,98
I/ 32A00	OTROS INGRESOS PROCED. DE PRESTACIÓN DE SERVICIOS	503.067,75		503.067,75
I/ 33400	VENTA DE PRODUCTOS AGROPECUARIOS	184.578,17	665,6	183.912,57
I/ 33900	VENTA DE OTROS BIENES	0		0,00
I/ 38120	DE HABERES	1.467,81		1.467,81
I/ 39990	OTROS	539,95		539,95
I/ 40300	DE LA CONSEJERIA DE AGRICULTURA Y GANADERÍA	5.518.168,37		5.518.168,37
I/ 51000	INTERESES DE ANTIPIOS Y PRÉSTAMOS CONCEDIDOS	811.024,93		811.024,93



Clasificación Económica		Recaudación Total	Dev. Ingreso	Recaudación Neta
I/ 52000	INTERESES CUENTAS BANCARIAS	4.695,50		4.695,50
I/ 56900	OTROS INGRESOS FINANCIEROS	14.141,57		14.141,57
I/ 68090	OTROS REINTEGROS	82.496,77		82.496,77
I/ 68190	OTROS REINTEGROS	12.158,02		12.158,02
I/ 70300	DE LA CONSEJERÍA DE AGRICULTURA Y GANADERÍA	10.960.758,38		10.960.758,38
I/ 70301	COFINANCIACIÓN FEADER	7.006.233,75		7.006.233,75
I/ 7123G	PROYECTOS INVESTIGACIÓN CICYT	643.023,39		643.023,39
I/ 712A5	ENSAYOS VALOR AGRONÓMICO	139.837,50		139.837,50
I/ 712AW	T.F.ACTUACIONES FEADER 2014-2020	1.529.171,79		1.529.171,79
I/ 71300	FONDO COMPENSACIÓN INTERTERRITORIAL	0		0,00
I/ 78123	AGRICULTURA Y GANADERÍA	148.655,03		148.655,03
I/ 79152	P.O.C.T.E.P. 2014-2020	0		0,00
I/ 79180	PROGRAMA OPERATIVO FEDER 2014-2020	0		0,00
I/ 79830	LIFE PLUS	36.407,77		36.407,77
I/ 79890	REEMBOLSOS CONVENIOS Y PROGRAMAS	613,19		613,19
I/ 798E3	HORIZON 2020. AGROCYCLE	30.380,76		30.380,76
I/ 798E4	HORIZON 2020. SENSAGRI	59.147,89		59.147,89
I/ 798E20	FEADER 2014-2020	5.734.956,57		5.734.956,57
I/ 83010	DE ANTICIPOS AL PERSONAL	2.073,78		2.073,78
I/ 83160	OTROS REINTEGROS DE PRÉSTAMOS	18.622.095,24		18.622.095,24
<b>TOTAL</b>		<b>52.211.388,86</b>	<b>665,60</b>	<b>52.210.723,26</b>

### 6.23.1.2.b) Devoluciones de ingresos

Aplic. Presupuestaria	Descripción	Pte pago a 1 enero	Mod.saldo inicial y anulaciones	Reconocidas en el ejercicio	Total devol. reconocidas	Prescripciones	Pagadas en el ejercicio	Pte.pago a 31 dic.
I/33400	VENTA DE PRODUCTOS AGROPECUARIOS	0	0	665,60	665,60		665,60	

### 6.23.2.- Presupuestos cerrados

#### 6.23.2.1.- Presupuesto de gastos. Obligaciones de presupuestos cerrados

CAPÍTULO		OBLIGACIONES PENDIENTES DE PAGO A 1 DE ENERO	RECTIF. DE SALDO ENTRANTE Y ANULACIONES	TOTAL OBLIGACIONES	PAGOS REALIZADOS	OBLIGACIONES PENDIENTES DE PAGO A 31 DE DICIEMBRE
1	GASTOS DE PERSONAL	2.831,80		2.831,80	2.831,80	
2	GASTOS CORRIENTES EN BIENES Y SERVICIOS	132.726,09		132.726,09	132.726,09	



CAPÍTULO		OBLIGACIONES PENDIENTES DE PAGO A 1 DE ENERO	RECTIF. DE SALDO ENTRANTE Y ANULACIONES	TOTAL OBLIGACIONES	PAGOS REALIZADOS	OBLIGACIONES PENDIENTES DE PAGO A 31 DE DICIEMBRE
3	GASTOS FINANCIEROS					
4	TRANSFERENCIAS CORRIENTES					
<b>TOTAL OPERACIONES CORRIENTES</b>		<b>135.557,89</b>		<b>135.557,89</b>	<b>135.557,89</b>	
6	INVERSIONES REALES	14.343.953,07	-69.287,02	14.274.666,05	14.190.212,77	84.453,28
7	TRANSFERENCIAS DE CAPITAL					
<b>TOTAL OPERACIONES DE CAPITAL</b>		<b>14.343.953,07</b>	<b>-69.287,02</b>	<b>14.274.666,05</b>	<b>14.190.212,77</b>	<b>84.453,28</b>
<b>TOTAL OPERACIONES NO FINANCIERAS</b>		<b>14.479.510,96</b>	<b>-69.287,02</b>	<b>14.410.223,94</b>	<b>14.325.770,66</b>	<b>84.453,28</b>
8	ACTIVOS FINANCIEROS					
9	PASIVOS FINANCIEROS					
<b>TOTAL OPERACIONES FINANCIERAS</b>						
<b>TOTAL GENERAL</b>		<b>14.479.510,96</b>	<b>-69.287,02</b>	<b>14.410.223,94</b>	<b>14.325.770,66</b>	<b>84.453,28</b>

### 6.23.2.2.- Presupuesto de ingresos

#### 6.23.2.2.a) Derechos pendientes de cobro totales

CAPITULO		PENDIENTES DE COBRO A 1 DE ENERO	RECTIF. DE SALDO ENTRANTE	DERECHOS ANULADOS		DERECHOS PENDIENTES DE COBRO TOTALES
				ANULACIÓN DE LIQUIDACIONES	APLAZAMIENTO Y FRACCIONAM.	
1	IMPUESTOS DIRECTOS					
2	IMPUESTOS INDIRECTOS					
3	TASAS, PRECIOS PUBLICOS Y OTROS INGRESOS	381.416,42		444,87		380.971,55
4	TRANSFERENCIAS CORRIENTES	527.826,65				527.826,65
5	INGRESOS PATRIMONIALES	1.037.499,38				1.037.499,38
6	ENAJENACIÓN DE INVERSIONES REALES					
7	TRANSFERENCIAS CAPITAL	11.753.631,33		6.121,56		11.747.509,77



CAPITULO		PENDIENTES DE COBRO A 1 DE ENERO	RECTIF. DE SALDO ENTRANTE	DERECHOS ANULADOS		DERECHOS PENDIENTES DE COBRO TOTALES
				ANULACIÓN DE LIQUIDACIONES	APLAZAMIENTO Y FRACCIONAM.	
8	ACTIVOS FINANCIEROS	6.450.658,87				6.450.658,87
9	PASIVOS FINANCIEROS					
<b>TOTAL GENERAL</b>		<b>20.151.032,65</b>		<b>6.566,43</b>		<b>20.144.466,22</b>

### 6.23.2.2.b) Derechos anulados

Aplicación presupuestaria	Descripción	Anulación liquidaciones	Aplazamiento y fraccionamiento	Total dchos. anulados
I/713AW	T.F. Actuaciones Feader A.T	1.286,35		1.286,35
I/79E20	FEADER Asistencia Técnica	4.835,21		4.835,21
I/33400	Ventas	444,87		444,87
	<b>TOTAL</b>	<b>6.566,43</b>		<b>6.566,43</b>

### 6.23.2.2.c) Derechos cancelados

Sin datos

### 6.23.2.3 Variación de resultados presupuestarios de ejercicios anteriores

DESCRIPCIÓN	TOTAL VARIACIÓN DERECHOS	TOTAL VARIACIÓN OBLIGACIONES	VARIACIÓN RESULTADOS PRESUPUESTARIOS EJERCICIOS ANTERIORES
a) Operaciones Corrientes	-6.566,43		-6.566,43
b) Operaciones de Capital		-69.287,02	-69.287,02
<b>1. Total variaciones Op. No Financieras (a+b)</b>	<b>-6.566,43</b>	<b>-69.287,02</b>	<b>-75.853,45</b>
c) Activos Fiancieros			
d) Pasivos Financieros			
<b>2. Total variaciones Op. Financieras (c+d)</b>			

### 6.23.3.- Compromisos de gasto con cargo a presupuestos de ejercicios posteriores

SUBPROGRAMA		411A02	Administ.y Serv. Gen.Instituto Tecnológico Agrario				
SUBCONCEPTO	Elemento	DENOMINACIÓN SUBCONCEPTO	IMPORTE ANUALIDAD				
	PEP		2020	2021	2022	2023	Siguientes
18500		Seguros	1.634,72				
18600		Prevención riesgos laborales personal	19.488,17				



SUBPROGRAMA		411A02	Administ.y Serv. Gen.Instituto Tecnológico Agrario				
SUBCON CEPTO	Elemento	DENOMINACIÓN SUBCONCEPTO	IMPORTE ANUALIDAD				
	PEP		2020	2021	2022	2023	Siguientes
22100		Energía eléctrica	206.667,83				
22102		Gas y calefacción	81.905,35	82.724,40	83.551,64	84.387,16	414.053,85
22103		Combustible para vehículos	94.985,00	85.485,00			
22201		Postales y telegráficas	2.694,01				
22204		Servicios de telecomunicaciones	149.000,00	75.000,00			
22400		Primas de seguros	30.944,17				
22700		Limpieza y aseo	129.184,05				
22701		Seguridad	27.285,02				
22706		Estudios y trabajos técnicos	4.840,00				
22799		Otros	42.603,81	35.503,17			
64001	2017/001151	Estudios y trabajos técnicos	7.405,20				
64500	2016/000242	Aplicaciones informáticas	41.793,35				
<b>TOTAL SUBPROGRAMA</b>			<b>840.430,68</b>	<b>278.712,57</b>	<b>83.551,64</b>	<b>84.387,16</b>	<b>414.053,85</b>

SUBPROGRAMA		413A01	Comercializ.,industr.y control calidad agroaliment				
SUBCON CEPTO	Elemento	DENOMINACIÓN SUBCONCEPTO	IMPORTE ANUALIDAD				
	PEP		2020	2021	2022	2023	Siguientes
31001		Intereses explícitos de préstamos a	661.826,55	479.313,68	329.566,05	179.818,47	156.239,98
35900		Otros gastos financieros	12.883,04	10.606,25	8.329,46	6.052,68	6.257,14
63800	2016/000239	Elementos de transporte	45.175,86				
64001	2018/000507	Estudios y trabajos técnicos	12.705,00				
64001	2019/000241	Estudios y trabajos técnicos	6.292,00				
64100	2012/000425	Campañas de promoción	9.038,70				
64100	2019/000853	Campañas de promoción	121.000,00				
74307	2009/000095	Consejos Reguladores Denominación de Origen	472.000,00				
78037	2009/000094	Asoc. sectores industrias agroalimentarias	198.000,00				
91100		Amortización de préstamos a largo	16.558.977,85	16.533.977,85	16.533.977,82	15.306.203,9	31.571.551,34
<b>TOTAL SUBPROGRAMA</b>			<b>18.097.899,00</b>	<b>17.023.897,78</b>	<b>16.871.873,33</b>	<b>15.492.075,1</b>	<b>31.734.048,46</b>

SUBPROGRAMA		414A01	Reforma agraria				
SUBC	Elemento	DENOMINACIÓN SUBCONCEPTO	IMPORTE ANUALIDAD				
	PEP		2020	2021	2022	2023	Siguientes
60101	2013/000376	Ejecución de obra	1.000.000,00	1.397.324,03			
60101	2015/000382	Ejecución de obra	108.248,37				
60101	2016/000246	Ejecución de obra	338.666,33				
60101	2016/000255	Ejecución de obra	1.811.165,44				
60101	2017/000191	Ejecución de obra	1.060.190,46				
60101	2017/000192	Ejecución de obra	3.500.000,00	4.568.873,42			
60101	2018/000288	Ejecución de obra	4.974.140,52	5.000.000,00	2.868.105,20		
60101	2018/000289	Ejecución de obra	622.103,31				
60101	2018/000293	Ejecución de obra	14.000.000,00	11.000.000,00	2.668.461,22		
60101	2018/000294	Ejecución de obra	3.200.000,00	2.158.886,89			
60101	2018/000295	Ejecución de obra	1.227.739,85				
60101	2019/000230	Ejecución de obra	248.885,12				
64001	2006/002857	Estudios y trabajos técnicos	31.331,43	5.696,65			



INSTITUTO  
TECNOLÓGICO  
AGRARIO

Junta de Castilla y León  
Consejería de Agricultura, Ganadería  
y Desarrollo Rural

Ctra. Burgos Km. 119  
FINCA ZAMADUEÑAS  
47071 Valladolid  
España

T +34 983 414 769  
F +34 983 412 040  
www.itacyl.es

SUBPROGRAMA		414A01	Reforma agraria				
SUBC	Elemento	DENOMINACIÓN SUBCONCEPTO	IMPORTE ANUALIDAD				
	PEP		2020	2021	2022	2023	Siguientes
<b>TOTAL SUBPROGRAMA</b>			<b>32.122.470,83</b>	<b>24.130.780,99</b>	<b>5.536.566,42</b>		

SUBPROGRAMA		467B01	Investigac.aplicada y desarrollo en otros sectores				
SUBC ONCE	Elemento	DENOMINACIÓN SUBCONCEPTO	IMPORTE ANUALIDAD				
	PEP		2020	2021	2022	2023	Siguientes
64000	2017/000658	Investigación y	11.534,55				
64000	2017/000659	Investigación y	9.954,00				
64000	2017/000660	Investigación y	2.803,50				
74507	2018/000332	Formación especializada	750.000,00				
<b>TOTAL SUBPROGRAMA</b>			<b>774.292,05</b>				
<b>TOTAL GENERAL</b>			<b>51.835.092,56</b>	<b>41.433.391,34</b>	<b>22.491.991,39</b>	<b>15.576.462,28</b>	<b>32.148.102,31</b>

#### 6.23.4. Gastos con financiación afectada

##### 6.23.4.1. Desviaciones de financiación por agente financiador



CÓDIGO DE GASTO	DESCRIPCIÓN	AGENTE FINANCIADOR		COEFICIENTE DE COFINANCIACIÓN	DESVIACIONES DEL EJERCICIO		DESVIACIONES ACUMULADAS	
		TERCERO	APLIC. PPTARIA		POSITIVAS	NEGATIVAS	POSITIVAS	NEGATIVAS
2015/000380	REGADIO ZR PAYUELOS SECTOR XXII-AREA CEA	Comisión Europea	60101	53%				
2016/000247	I.R. CANAL DEL PISUERGA EN TAMARA (PA)	Comisión Europea	60101	53%				
2016/000255	REGADIO Z.R.PAYUELOS S.XXIV-AREA CEA(LE)	Comisión Europea	60101	53%				
2017/000186	I.R EN RIOFRIO ALISTE ANEXO SARRACIN(ZA)	Comisión Europea	60101	53%				
2017/000192	RED DE RIEGO SECTOR IV CEA-CARRIÓN	Comisión Europea	60101	53%				
2018/000403	MEJ.PRESA EL ARROYO ENDRINAL SANTA LUCIA	Comisión Europea	60101	53%				
2018/000706	MEJ.DISEÑO-REPAR.RED PPAL REGAD. R.ADAJA	Comisión Europea	60101	53%				
2014/000600	I.R. C.P. CANAL DE ALMAZAN (SO)	Comisión Europea	60101	53%				
2015/000377	AZUD RIO ANAMAZA EN DEVANOS (SO)	Comisión Europea	60101	53%				
2015/000378	SONDEO AGUAS SUBTERRAN. HINOJOSA CAM PO	Comisión Europea	60101	53%				
2015/000382	I.R.Z.C.P. PARAMO BAJO SECTOR IV	Comisión Europea	60101	53%				
2016/000249	I.R.Z.C.P.DE CILLAN (AV)	Comisión Europea	60101	53%				
2017/000189	MOD REG.-I.R EN BECERRIL DEL CARPIO (PA)	Comisión Europea	60101	53%				
2017/000191	MOD REG.CANAL PARAMO ALTO SECTOR I (LE)	Comisión Europea	60101	53%				
2018/000294	SECTOR XXIII ZONA REGABLE DE PAYUELOS	Comisión Europea	60101	53%				
2018/000295	TRANSF REGADIOS ZONA ARANZUELO(BU)	Comisión Europea	60101	53%				
2019/000392	PLAN EMERGENCIA BALSA S/IV CEA-CARRIÓN	Comisión Europea	60101	53%				
2015/000212	INFRAESTRUCTURAS FEDER 2014-2020	Comisión Europea	64000	50%				
2015/001105	OBTENCIÓN VARIEDADES TRIGO DURO CYL	Comisión Europea	64000	50%				
2017/000913	TECNIPOR.MEJ.TECNOLOG.PROD-REPR PORCINA	Comisión Europea	64000	50%				
2017/000914	OPTICUA.- OPTIM. INTEGRAL SIST PROD ACUCI	Comisión Europea	64000	50%				
2018/000331	BANCO GERM OPLASMA: TRANSFERENCIA VARIEDA	Comisión Europea	64000	50%				
2018/000400	INV-FOOD.PTOS ALIM. DIFERENCIADOS-SALUDAB	Comisión Europea	64000	50%				
2017/000955	MOV BIO	Comisión Europea	64000	75%				
2017/000823	SYM BIOSIS	Comisión Europea	64000	75%				
2019/000623	SYM BIOSIS II	Comisión Europea	64000	75%				
2017/000824	REINOVA	Comisión Europea	64000	75%				
2019/000624	REINOVA II	Comisión Europea	64000	75%				
2019/000602	BIOVINO	Comisión Europea	64000	75%				
2013/000300	OBTEN VARIEDADES DE CEBADA DE CALIDAD CO	Agencia Estatal de Investigación	64000	100%				
2015/000203	MANEJO AGRICULTURA DE CONSERVACION	Agencia Estatal de Investigación	64000	100%				
2015/000205	LISTERIA EN EMBUTIDOS CRUDO-CURADOS	Agencia Estatal de Investigación	64000	100%				
2015/000701	AYUDA BECARIOS INIA-CICYT	Agencia Estatal de Investigación	64000	100%				
2016/000268	GESTION HIDRICA Y AGRONOMICA DEL VERDEJO	Agencia Estatal de Investigación	64000	100%				
2016/000269	VITICULTURA DE PRECISIÓN	Agencia Estatal de Investigación	64000	100%				
2016/000286	PTA PLANTA DE PRODUCTOS Y PROCESOS	Agencia Estatal de Investigación	64000	100%				
2017/000236	VALORIZACIÓN HARINA INSECTO ACUICULTURA	Agencia Estatal de Investigación	64000	100%				
2017/000237	VALORIZACIÓN RESIDUOS VEGETALES	Agencia Estatal de Investigación	64000	100%				
2017/000238	MEJORA TRIGOS BLANDOS	Agencia Estatal de Investigación	64000	100%				
2017/000745	ENSAYO PANEL VARIED TRIGO DURO EN 3 COND	Agencia Estatal de Investigación	64000	100%				
2018/000327	SUSPIG SOSTENIBILIDAD PORCINO IBERICO EF	Agencia Estatal de Investigación	64000	100%				
2018/000328	ECOLAMB: HUELLA ECOLÓGICA CARNE CORDERO	Agencia Estatal de Investigación	64000	100%				
2017/001100	TALENTO INVESTIGADOR NUEVO MODELO I+D	Agencia Estatal de Investigación	64000	100%				
2018/000655	OPTIM. PROCESOS-TECNOLO ELAB.PTOS LÁCTEOS	Agencia Estatal de Investigación	64000	100%				
2018/000735	GEST. CONSERV. BANCOS GERM OPLASMA GANADO	Agencia Estatal de Investigación	64000	100%				
2018/000736	OBT. NUEVOS PTOS PROCEDENTES DE LA UVA	Agencia Estatal de Investigación	64000	100%				
2018/000774	ESTRAT. RIESGO AFLATOXINAS LECHE OVEJA	Agencia Estatal de Investigación	64000	100%				
2018/000869	PLANTAS ELITE AROMÁTICAS	Agencia Estatal de Investigación	64000	100%				
2018/000870	FERTILIZACIÓN AGRICULTURA CONSERVACION	Agencia Estatal de Investigación	64000	100%				
2019/000680	VACUNA CONTRA GIRCOCIRUS PORCINO. PCV ax	Agencia Estatal de Investigación	64000	100%				
2019/000717	OPTIM. PIENSOS ALTERNATIVOS ACUICULTURA	Agencia Estatal de Investigación	64000	100%				
2004/001158	ENSA YOS DE VALOR AGRONOMICO PEA	M. A.P.A	60101	14,10%				
2014/000600	I.R. C.P. CANAL DE ALMAZAN (SO)	M. A.P.A	60101	14,10%				
2015/000378	SONDEO AGUAS SUBTERRAN. HINOJOSA CAM PO	M. A.P.A	60101	14,10%				
2016/000247	REGADIO ZR PAYUELOS SECTOR XXII-AREA CEA	M. A.P.A	60101	14,10%				
2016/000382	I.R.Z.C.P. PARAMO BAJO SECTOR IV	M. A.P.A	60101	14,10%				
2016/000246	MOD. REG SECTOR VIII CANAL DEL PARAMO I.R	M. A.P.A	60101	5,30%				
2016/000247	I.R. CANAL DEL PISUERGA EN TAMARA (PA)	M. A.P.A	60101	14,10%				
2016/000249	I.R.Z.C.P.DE CILLAN (AV)	M. A.P.A	60101	14,10%				
2016/000255	REGADIO Z.R.PAYUELOS S.XXIV-AREA CEA(LE)	M. A.P.A	60101	14,10%				
2017/000186	I.R EN RIOFRIO ALISTE ANEXO SARRACIN(ZA)	M. A.P.A	60101	14,10%				
2017/000189	MOD REG.-I.R EN BECERRIL DEL CARPIO (PA)	M. A.P.A	60101	5,30%				
2017/000192	RED DE RIEGO SECTOR IV CEA-CARRIÓN	M. A.P.A	60101	14,10%				
2018/000289	I.N.PAYUELOS S.IX.XI.XII.XVII.XIX.XXI	M. A.P.A	60101	5,30%				
2018/000293	TRANSF REGADIOS ZONA DE LA ARM UÑA	M. A.P.A	60101	14,10%				
2018/000294	SECTOR XXIII ZONA REGABLE DE PAYUELOS	M. A.P.A	60101	14,10%				
2018/000295	TRANSF REGADIOS ZONA ARANZUELO(BU)	M. A.P.A	60101	14,10%				
2019/000392	PLAN EMERGENCIA BALSA S/IV CEA-CARRIÓN	M. A.P.A	60101	14,10%				
2013/000376	MODERNIZACIÓN REGADIO CANAL DE POLLOS	M. A.P.A	60101	5,30%				
2015/000377	AZUD RIO ANAMAZA EN DEVANOS (SO)	M. A.P.A	60101	14,10%				
2016/000248	I.R. ZONA C.P. DE POLLOS (VALLADOLID)	M. A.P.A	60101	14,10%				
2017/000191	MOD REG.CANAL PARAMO ALTO SECTOR I (LE)	M. A.P.A	60101	5,30%				
2018/000292	MOD.REGADIOS DE VILLARNERA (LE)	M. A.P.A	60101	5,30%				
2019/000230	LAT 45 KV. EST.BOM BEO S.RIEGO VII. P.BAJO	M. A.P.A	60101	5,30%				
2007/001234	ENCOMIENDAS SEGURIDAD PRESAS Y BALSAS	M. A.P.A	60101	14,10%				
2018/000403	MEJ.PRESA EL ARROYO ENDRINAL SANTA LUCIA	M. A.P.A	60101	14,10%				
2017/000594	NUEVAS ENFERMEDADES ESPECIES HORTICOLAS	Comisión Europea	64000	80%				
2017/000721	DESARR. HERRAMIENTAS ANALISIS SENSORIAL	Comisión Europea	64000	80%				
2017/000805	CARACT.AGRONOM.-ENOLG.NUEVOS VINOS CYL	Comisión Europea	64000	80%				
2017/000806	MEJ.SANITARIA.-PROD.LECHONES-CERDOS BL-IB	Comisión Europea	64000	80%				
2017/000807	HARINAS TECNO-FUNC.-SALUDABLES MEJORADAS	Comisión Europea	64000	80%				
2017/000808	INCREM.FERTILIDAD EXPLOT.VACUNO CARNE CL	Comisión Europea	64000	80%				
2017/000809	INNOV.FABRIC.QUESOS OPTIM.COAGULAC.LECHE	Comisión Europea	64000	80%				
2017/000810	NUEVAS ESPEC.-VARIED.FRUTOS SECOS EN CYL	Comisión Europea	64000	80%				
2017/000811	ESTRAT.CULTIVO GIRASOL EN CYLADAP VARIE	Comisión Europea	64000	80%				
2017/000812	PROM.LEGUMINOSAS CYL.NUEVAS ESTRATEGIAS	Comisión Europea	64000	80%				
2017/000956	ID MICRO	Comisión Europea	64000	80%				
2017/000957	CAPTACIÓN CO2 REMOLACHA	Comisión Europea	64000	80%				
2017/000594	NUEVAS ENFERMEDADES ESPECIES HORTICOLAS	M. A.P.A	64000	6%				
2017/000721	DESARR. HERRAMIENTAS ANALISIS SENSORIAL	M. A.P.A	64000	6%				
2017/000805	CARACT.AGRONOM.-ENOLG.NUEVOS VINOS CYL	M. A.P.A	64000	6%				
2017/000806	MEJ.SANITARIA.-PROD.LECHONES-CERDOS BL-IB	M. A.P.A	64000	6%				
2017/000807	HARINAS TECNO-FUNC.-SALUDABLES MEJORADAS	M. A.P.A	64000	6%				
2017/000808	INCREM.FERTILIDAD EXPLOT.VACUNO CARNE CL	M. A.P.A	64000	6%				
2017/000809	INNOV.FABRIC.QUESOS OPTIM.COAGULAC.LECHE	M. A.P.A	64000	6%				
2017/000810	NUEVAS ESPEC.-VARIED.FRUTOS SECOS EN CYL	M. A.P.A	64000	6%				
2017/000811	ESTRAT.CULTIVO GIRASOL EN CYLADAP VARIE	M. A.P.A	64000	6%				
2017/000812	PROM.LEGUMINOSAS CYL.NUEVAS ESTRATEGIAS	M. A.P.A	64000	6%				
2017/000956	ID MICRO	M. A.P.A	64000	6%				
2017/000957	CAPTACIÓN CO2 REMOLACHA	M. A.P.A	64000	6%				
2016/000850	LIFE AM M ONIA TRAPPING	Comisión Europea	64000	60%				
2016/000679	AGROCYCLE	Comisión Europea	64000	100%				
2016/000965	SENSAGRI	Comisión Europea	64000	100%				





### 6.23.4.2 Gestión del gasto presupuestario relativo a cada gasto con financiación afectada

CÓDIGO DE GASTO	DESCRIPCIÓN	GASTO PREVISTO	OBLIGACIONES RECONOCIDAS EJER.ANT.	OBLIGACIONES RECONOCIDAS EJER.	TOTAL OBLIG RECONOCIDAS	GASTO PENDIENTE
2015/000380	REGADIO ZR PAYUELOS SECTOR XXII-AREA CEA	15.010.226,00	11.650.000,00	715.792,65	12.365.792,65	2.644.433,35
2016/000247	I.R. CANAL DEL PISUERGA EN TÁMARA (PA)	1.426.723,00	1.308.292,00	38.963,78	1.347.255,78	79.467,22
2016/000255	REGADIO Z.R.PAYUELOS S.XXIV.AREA CEA(LE)	16.649.950,00	6.477.942,00	1.529.850,01	8.007.792,01	8.642.157,99
2017/000186	I.R EN RIOFRIO ALISTE ANEXO SARRACIN(ZA)	1.066.122,00	450.000,00	148.376,87	598.376,87	467.745,13
2017/000192	RED DE RIEGO SECTOR IV CEA-CARRIÓN	9.878.595,00	2.856.675,00	986.999,99	3.843.674,99	6.034.920,01
2018/000403	MEJ.PRESA EL ARROYO ENDRINAL SANTA LUCIA	296.120,00	239.952,00	16.780,33	256.732,33	39.387,67
2018/000706	MEJ.DISEÑO-REPAR.RED PPAL REGAD. R.ADAJA	563.756,00	555.553,00	3.420,72	558.973,72	4.782,28
2014/000600	I.R. C.P. CANAL DE ALMAZAN (SO)	1.773.319,00	1.724.979,00	15.903,69	1.740.882,69	32.436,31
2015/000377	AZUD RIO AÑAMAZA EN DEVANOS (SO)	1.259.749,00	1.034.310,00	93.851,79	1.128.161,79	131.587,21
2015/000378	SONDEO AGUAS SUBTERRAN. HINOJOSA CAMPO	2.241.209,00	1.624.321,00	88.982,69	1.713.303,69	527.905,31
2015/000382	I.R.Z.C.P. PÁRAMO BAJO SECTOR IV	7.024.937,00	3.897.315,00	724.083,25	4.621.398,25	2.403.538,75
2016/000249	I.R.Z.C.P.DE CILLÁN (AV)	1.229.014,00	1.021.327,00	68.329,11	1.089.656,11	139.357,89
2017/000189	MOD REG.-I.R EN BECERRIL DEL CARPIO (PA)	5.940.337,00	0,00	1.891,80	1.891,80	5.938.445,20
2017/000191	MOD REG.CANAL PÁRAMO ALTO SECTOR I (LE)	4.098.692,00	750.000,00	300.656,68	1.050.656,68	3.048.035,32
2018/000294	SECTOR XXIII ZONA REGABLE DE PAYUELOS	14.448.406,00	2.503.630,00	1.809.500,00	4.313.130,00	10.135.276,00
2018/000295	TRANSF.REGADIOS ZONA ARANZUELO(BU)	9.692.829,00	2.500.000,00	921.199,99	3.421.199,99	6.271.629,01
2019/000392	PLAN EMERGENCIA BALSA S.IV CEA-CARRIÓN	87.271,00	0,00	26.240,01	26.240,01	61.030,99
2015/000212	INFRAESTRUCTURAS FEDER 2014-2020	824.071,00	421.896,00	45.564,94	467.460,94	356.610,06
2015/001105	OBTENCIÓN VARIEDADES TRIGO DURO CYL	472.232,00	193.815,00	44.154,52	237.969,52	234.262,48
2017/000913	TECNICPOR.MEJ.TECNOLOG.PROD-REPR PORCINA	217.711,00	42.673,00	27.921,90	70.594,90	147.116,10
2017/000914	OPTIACUA- OPTIM.INTEGRAL SIST PROD ACUIC	263.765,00	38.242,00	35.498,70	73.740,70	190.024,30
2018/000331	BANCO GERMOPLASMA: TRANSFERENCIA VARIEDA	184.195,00	44.190,00	19.989,44	64.179,44	120.015,56
2018/000400	INV-FOOD.PTOS ALIM.DIFERENCIADOS-SALUDAB	105.269,00	42.013,00	31.607,14	73.620,14	31.648,86
2017/000955	MOVIBIO	155.898,00	82.634,00	54.774,95	137.408,95	18.489,05
2017/000823	SYMBIOSIS	509.945,00	279.828,00	170.391,57	450.219,57	59.725,43
2019/000623	SYMBIOSIS II	3.369,00	0,00	2.286,90	2.286,90	1.082,10
2017/000824	REINOVA	568.503,00	355.898,00	159.084,19	514.982,19	53.520,81
2019/000624	REINOVA II	7.935,00	0,00	2.743,59	2.743,59	5.191,41
2019/000602	BIOVINO	62.733,00	0,00	28.256,46	28.256,46	34.476,54
2013/000300	OBTEN.VARIEDADES DE CEBADA DE CALIDAD CO	232.734,00	157.836,00	14.472,64	172.308,64	60.425,36
2015/000203	MANEJO AGRICULTURA DE CONSERVACIÓN	127.498,00	94.287,00	30.035,14	124.322,14	3.175,86
2015/000205	LISTERIA EN EMBUTIDOS CRUDO-CURADOS	87.669,00	78.219,00	9.146,28	87.365,28	303,72
2015/000701	AYUDA BECARIOS INIA-CICYT	147.932,00	40.006,00	17.673,02	57.679,02	90.252,98
2016/000268	GESTIÓN HÍDRICA Y AGRONÓMICA DEL VERDEJO	111.826,00	96.564,00	15.261,62	111.825,62	0,38
2016/000269	VITICULTURA DE PRECISIÓN	141.934,00	104.320,00	36.862,82	141.182,82	751,18
2016/000848	PTA PLANTA DE PRODUCTOS Y PROCESOS	103.541,00	67.610,00	24.684,96	92.294,96	11.246,04
2017/000236	VALORIZACIÓN HARINA INSECTO ACUICULTURA	170.661,00	23.651,00	81.659,75	105.310,75	65.350,25
2017/000237	VALORIZACIÓN RESIDUOS VEGETALES	172.157,00	44.617,00	63.279,25	107.896,25	64.260,75
2017/000238	MEJORA TRIGOS BLANDOS	74.913,00	23.860,00	4.797,34	28.657,34	46.255,66
2017/000745	ENSAYO PANEL VARIED.TRIGO DURO EN 3 COND	67.853,00	35.172,00	32.595,67	67.767,67	85,33
2018/000327	SUSPIG SOSTENIBILIDAD PORCINO IBÉRICO EF	18.674,00	12.000,00	6.672,81	18.672,81	1,19
2018/000328	ECOLAMB: HUELLA ECOLÓGICA CARNE CORDERO	65.934,00	40.000,00	25.775,49	65.775,49	158,51
2017/001100	TALENTO INVESTIGADOR NUEVO MODELO I+D	416.347,00	96.839,00	100.451,93	197.290,93	219.056,07
2018/000655	OPTIM.PROCESOS-TECNOLO ELAB.PTOS LÁCTEOS	67.760,00	9.833,00	32.796,28	42.629,28	25.130,72



CÓDIGO DE GASTO	DESCRIPCIÓN	GASTO PREVISTO	OBLIGACIONES RECONOCIDAS EJER.ANT.	OBLIGACIONES RECONOCIDAS EJER.	TOTAL OBLIG RECONOCIDAS	GASTO PENDIENTE
2018/000735	GEST.CONSERV.BANCOS GERMOPLASMA GANADO	19.622,00	4.688,00	14.866,35	19.554,35	67,65
2018/000736	OBT.NUEVOS PTOS PROCEDENTES DE LA UVA	2.845,00	20,00	2.809,00	2.829,00	16,00
2018/000774	ESTRAT. RIESGO AFLATOXINAS LECHE OVEJA	42.080,00	0,00	21.984,36	21.984,36	20.095,64
2018/000869	PLANTAS ELITE AROMÁTICAS	2.018,00	0,00	2.018,26	2.018,26	-0,26
2018/000870	FERTILIZACIÓN AGRICULTURA CONSERVACIÓN	16.146,00	446,00	15.599,35	16.045,35	100,65
2019/000680	VACUNA CONTRA CIRCOVIRUS PORCINO. PCVax	53.850,00	0,00	5.086,79	5.086,79	48.763,21
2019/000717	OPTIM.PIENSOS ALTERNATIVOS ACUICULTURA	23.900,00	0,00	20.145,20	20.145,20	3.754,80
2004/001158	ENSAYOS DE VALOR AGRONOMICO PEA	1.375.854,00	1.017.796,00	121.177,26	1.138.973,26	236.880,74
2014/000600	I.R. C.P. CANAL DE ALMAZAN (SO)	1.773.319,00	1.724.979,00	6.815,87	1.731.794,87	41.524,13
2015/000378	SONDEO AGUAS SUBTERRAN. HINOJOSA CAMPO	2.241.209,00	1.624.321,00	38.135,44	1.662.456,44	578.752,56
2015/000380	REGADIO ZR PAYUELOS SECTOR XXII-AREA CEA	15.010.226,00	11.650.000,00	306.768,28	11.956.768,28	3.053.457,72
2015/000382	I.R.Z.C.P. PÁRAMO BAJO SECTOR IV	7.024.937,00	3.897.315,00	310.321,39	4.207.636,39	2.817.300,61
2016/000246	MOD.REG SECTOR VIII CANAL DEL PÁRAMO:I.R	4.555.877,00	1.500.000,00	213.926,80	1.713.926,80	2.841.950,20
2017/000189	MOD REG.-I.R EN BECERRIL DEL CARPIO (PA)	5.940.337,00	0,00	810,77	810,77	5.939.526,23
2016/000932	INSTALACIONES EN INFR.GANAD.HONTALBILLA	366.168,00	284.564,00	11.506,15	296.070,15	70.097,85
2018/000289	LÍN.PAYUELOS S.IX,XI,XII,XVIII,XIX,XXI	3.597.210,00	720.999,00	211.498,77	932.497,77	2.664.712,23
2018/000293	TRANSF.REGADIOS ZONA DE LA ARMUÑA	40.465.286,00	0,00	282.000,00	282.000,00	40.183.286,00
2018/000294	SECTOR XXIII ZONA REGABLE DE PAYUELOS	14.448.406,00	2.503.630,00	775.499,99	3.279.129,99	11.169.276,01
2018/000295	TRANSF.REGADIOS ZONA ARANZUELO(BU)	9.692.829,00	2.500.000,00	394.800,00	2.894.800,00	6.798.029,00
2019/000392	PLAN EMERGENCIA BALSA S.IV CEA-CARRIÓN	87.271,00	0,00	11.245,72	11.245,72	76.025,28
2013/000376	MODERNIZACIÓN REGADIO CANAL DE POLLOS	5.781.296,00	1.012.802,00	79.499,99	1.092.301,99	4.688.994,01
2015/000377	AZUD RIO AÑAMAZA EN DEVANOS (SO)	1.259.749,00	1.034.310,00	11.928,40	1.046.238,40	213.510,60
2016/000248	I.R. ZONA C.P. DE POLLOS (VALLADOLID)	1.491.692,00	1.140.100,00	18.634,38	1.158.734,38	332.957,62
2017/000191	MOD REG.CANAL PÁRAMO ALTO SECTOR I (LE)	4.098.692,00	750.000,00	38.212,96	788.212,96	3.310.479,04
2018/000292	MOD.REGADIOS DE VILLARNERA (LE)	904.428,00	2.214,00	117,36	2.331,36	902.096,64
2018/000706	MEJ.DISEÑO-REPAR.RED PPAL REGAD. R.ADAJA	563.756,00	555.553,00	434,77	555.987,77	7.768,23
2019/000230	LAT 45 KV.EST.BOMBEO S.RIEGO VII. P.BAJO	826.146,00	0,00	16.788,07	16.788,07	809.357,93
2007/001214	ENCOMIENDAS SEGURIDAD PRESAS Y BALSAS	1.334.381,00	1.004.147,00	9.751,05	1.013.898,05	320.482,95
2017/000594	NUEVAS ENFERMEDADES ESPECIES HORTÍCOLAS	293.959,00	90.903,00	3.625,06	94.528,06	199.430,94
2017/000721	DESARR. HERRAMIENTAS ANÁLISIS SENSORIAL	369.296,00	121.019,00	4.935,00	125.954,00	243.342,00
2017/000805	CARACT.AGRONOM-ENOLG.NUEVOS VINOS CYL	297.358,00	64.663,00	4.939,13	69.602,13	227.755,87
2017/000806	MEJ.SANITARIA-PROD.LECHONES-CERDOS BL-IB	311.383,00	55.749,00	5.338,83	61.087,83	250.295,17
2017/000807	HARINAS TECNO-FUNC-SALUDABLES MEJORADAS	435.842,00	114.780,00	7.826,51	122.606,51	313.235,49
2017/000808	INCREM.FERTILIDAD EXPLOT.VACUNO CARNE CL	191.670,00	55.377,00	2.138,68	57.515,68	134.154,32
2017/000809	INNOV.FABRIC.QUESO OPTIM.COAGULAC.LECHE	338.329,00	60.679,00	5.318,34	65.997,34	272.331,66
2017/000810	NUEVAS ESPEC-VARIED.FRUTOS SECOS EN CYL	239.981,00	65.189,00	3.390,11	68.579,11	171.401,89
2017/000811	ESTRAT.CULTIVO GIRASOL EN CYL:ADAP VARIE	79.439,00	43.608,00	2.007,96	45.615,96	33.823,04
2017/000812	PROM.LEGUMINOSAS CYL.NUEVAS ESTRATEGIAS	281.746,00	81.165,00	6.451,56	87.616,56	194.129,44
2017/000956	ID MICRO	262.056,00	25.884,00	3.905,42	29.789,42	232.266,58
2017/000957	CAPTACIÓN CO2 REMOLACHA	242.216,00	33.932,00	3.411,12	37.343,12	204.872,88
2016/000850	LIFE AMMONIA TRAPPING	457.080,00	193.294,00	53.794,52	247.088,52	209.991,48
2016/000679	AGROCYCLE	25.040,00	19.138,00	5.902,00	25.040,00	0,00
2016/000965	SENSAGRI	186.008,00	123.053,00	40.437,27	163.490,27	22.517,73

**6.23.5.-Remanente de tesorería**

CONCEPTOS		IMPORTE
1. (+) Derechos pendientes de cobro.....		25.854.293,11
- (+) del Presupuesto corriente.....	17.474.291,21	
- (+) de Presupuestos cerrados.....	7.549.592,53	
- (+) de operaciones no presupuestarias.....	830.409,37	
- (+) de operaciones comerciales.....		
- (-) cobros realizados pendientes de aplicación definitiva		
2. (-) Obligaciones pendientes de pago.....		16.632.935,69
- (+) del Presupuesto corriente.....	16.213.268,28	
- (+) de Presupuestos cerrados.....	84.453,28	
- (+) de operaciones no presupuestarias.....	335.214,13	
- (+) de operaciones comerciales.....		
- (+) pagos realizados pendientes de aplicación definitiva		
3. (+) Fondos líquidos.....		2.411.487,30
I. Remanente de Tesorería afectado.....		0,00
II. Remanente de Tesorería no afectado.....		11.632.844,72
III. Remanente de Tesorería total (1-2+3)=(I+II).....		11.632.844,72

**6.23.6. Derechos presupuestarios pendientes de cobro según su grado de exigibilidad  
Derechos presupuestarios pendientes de cobro ejercicio corriente**

Aplic.Ptaria	Descripción	Ptes.notificar	Suspend.	Aplazamiento o fraccionamiento		En periodo voluntario	En periodo ejecutivo	Total Dchos ptes cobro
				Solicitado	Concedido			
I/32A00	Prestación de servicios	239.773,86						239.773,86
I/33400	Ventas	402.406,22						402.406,22
I/40300	Transferencias JCYL	602.271,63						602.271,63
I/51000	Intereses de Préstamos Concedidos	67.820,22						67.820,22
I/70300	Transferencias JCYL	996.432,62						996.432,62
I/70301	Cofinanciación FEADER	2.335.411,25						2.335.411,25
I/71300	Fondo de Compensación Interterritorial	1.715.195,00						1.715.195,00
I/712A5	T.F. Ensayos de valor agronómico	46.612,50						46.612,50
I/712AW	T.F. Actuaciones Feader	1.947.948,06						1.947.948,06
I/79E20	FEADER 2014-2020	7.861.214,18						7.861.214,18
I/79180	FEDER 2014-2020	120.949,31						120.949,31



Aplic.Ptaria	Descripción	Ptes.notificar	Suspend.	Aplazamiento o fraccionamiento		En periodo voluntario	En periodo ejecutivo	Total Dchos ptes cobro
I/79152	POCTEP 2014-2020	142.989,19						142.989,19
79830	LIFE	4.001,70						4.001,70
798E3	HORIZON 2020. AGROCYCLE	15.213,00						15.213,00
798E4	HORIZON 2020. SENSAGRI	29.962,50						29.962,50
I/83160	Reintegros de Préstamos concedidos	946.089,97						946.089,97
<b>Total</b>		<b>17.474.291,21</b>						<b>17.474.291,21</b>

### Derechos pendientes cobro resultas

Aplic.Ptaria	Descripción	Ptes.notificar	Suspend.	Aplazamiento o fraccionamiento		En periodo voluntario	En periodo ejecutivo	Total Dchos ptes cobro
				Solicitado	Concedido			
I/32A00	Prestación de servicios	10.692,77						10.692,77
I/33400	Ventas	187.870,21						187.870,21
I/51000	Intereses de Préstamos Concedidos	996.352,96						996.352,96
I/56900	Otros ingresos financieros	26.841,62						26.841,62
I/712AW	T.F. Actuaciones Feader	10.249,14						10.249,14
I/79E20	FEADER 2014-2020	22.212,71						22.212,71
I/79180	FEDER 2014-2020	360.147,01						360.147,01
I/79152	MOBVIO	7.133,00						7.133,00
I/79152	SYMBIOSIS	49.819,00						49.819,00
I/79152	REINOVA	20.753,00						20.753,00
I/83160	Reintegros de Préstamos concedidos	5.857.521,11						5.857.521,11
<b>Total</b>		<b>7.549.592,53</b>						<b>7.549.592,53</b>

### 6.23.7.- Acreedores por operaciones devengadas

Clasificación Orgánica/Económica	Descripción	Saldo a 31 de diciembre
0321/411A02/180	Formación y perfeccionamiento del personal	580,80
0321/411A02/186	Prevención riesgos laborales personal	2.887,49
0321/411A02/212	Edificios y otras construcciones	4.317,13
0321/411A02/213	Maquinaria, instalaciones y utillaje	4.867,26
0321/411A02/214	Elementos de transporte	4.146,35
0321/411A02/216	Equipos para procesos de la información	544,50
0321/411A02/220	Material de oficina	6.128,55
0321/411A02/221	Suministros	251.638,63
0321/411A02/222	Comunicaciones	1.561,91
0321/411A02/225	Tributos	829,05
0321/411A02/226	Gastos diversos	4.184,40
0321/411A02/227	Trabajos realizados por otras empresas y profes.	44.756,88



Clasificación Orgánica/Económica	Descripción	Saldo a 31 de diciembre
0321/411A02/633	Maquinaria, instalaciones y utillaje	2.803,28
0321/411A02/640	Gastos de investig.,desarrollo y estudios técnicos	461,31
0321/413A01/640	Gastos de investig.,desarrollo y estudios técnicos	107,10
0321/413A01/641	Campañas de promoción	73.862,02
0321/414A01/640	Gastos de investig.,desarrollo y estudios técnicos	2.980,98
0321/467B01/640	Gastos de investig.,desarrollo y estudios técnicos	62.549,65
0321/467B05/640	Gastos de investig.,desarrollo y estudios técnicos	9.314,00
<b>TOTAL</b>		<b>478.521,29</b>

## 6.24.-INDICADORES FINANCIEROS, PATRIMONIALES Y PRESUPUESTARIOS

### 6.24.1.- Indicadores financieros y patrimoniales

a) LIQUIDEZ INMEDIATA	<u>Fondos Líquidos</u> Pasivo Corriente	<u>2.411.487,30</u> 26.815.988,78	0,09
b) LIQUIDEZ A CORTO PLAZO	<u>Fondos Líquidos+ Derechos pendientes de cobro</u> Pasivo corriente	<u>27.196.170,24</u> 26.815.988,78	1,01
c) LIQUIDEZ GENERAL	<u>Activo Corriente</u> Pasivo Corriente	<u>157.604.991,31</u> 26.815.988,78	5,88
e) ENDEUDAMIENTO	<u>Pasivo corriente + Pasivo no corriente</u> Pasivo corriente + Pasivo no corriente+ Patrimonio neto	<u>75.265.954,20</u> 241.380.137,57	0,31
f) RELACIÓN DE ENDEUDAMIENTO	<u>Pasivo Corriente</u> Pasivo no corriente	<u>26.815.988,78</u> 48.449.965,42	0,55
g) CASH-FLOW	<u>Pasivo corriente + Pasivo no corriente</u> Flujos netos de gestión	<u>75.265.954,20</u> 28.376.885,89	2,65

h) RATIOS DE LA CUENTA DE RESULTADOS ECONÓMICO PATRIMONIAL

1) Estructura de los ingresos

INGRESOS DE GESTIÓN ORDINARIA (IGOR)			
ING.TRIB.Y COTIZ./IGOR	TRANSF/IGOR	VTAS.-PS./IGOR	RESTO IGOR/IGOR
0,002	0,65	0,02	0,33



## 2) Estructura de los gastos

## GASTOS DE GESTIÓN ORDINARIA (GGOR)

G.PERS./GGOR	TRANSF./GGOR	APROV./GGOR	RESTO GGOR/GGOR
0,16	0,05	0,53	0,25

3) Cobertura de los gastos corrientes	<u>Gastos de gestión ordinaria</u>	45.770.689,85	0,62
	Ingresos de gestión ordinaria	73.362.811,24	

## 6.24.2.- Indicadores Presupuestarios

## a) Del presupuesto de gastos corriente:

1) EJECUCIÓN DEL PRESUPUESTO DE GASTOS	<u>Obligaciones reconocidas netas</u>	69.789.608,24	0,88
	Créditos totales	79.292.946,13	
2) REALIZACIÓN DE PAGOS	<u>Pagos realizados</u>	53.576.339,96	0,77
	Obligaciones reconocidas netas	69.789.608,24	
5) ESFUERZO INVERSOR	<u>Obligaciones reconocidas netas (Cap. 6+7)</u>	41.387.859,65	0,59
	Total Obligaciones reconocidas netas	69.789.608,24	
6) PERIODO MEDIO DE PAGO A PROVEEDORES	<u>Obligaciones pendientes de pago x 365</u>	16.213.268,28	0,23
	Obligaciones reconocidas netas	69.789.608,24	

## b) Del presupuesto de ingresos corriente:

1) EJECUCIÓN DEL PRESUPUESTO DE INGRESOS	<u>Derechos reconocidos netos</u>	69.685.014,47	0,88
	Previsiones definitivas	79.292.946,13	
2) REALIZACIÓN DE COBROS	<u>Recaudación neta</u>	52.210.723,26	0,75
	Derechos reconocidos netos	69.685.014,47	

## c) De presupuestos cerrados

1) REALIZACIÓN DE PAGOS	<u>Pagos</u>	14.325.770,66	0,99
	Saldo inicial de obligacio. (+/- modif-anul.)	14.410.223,94	
2) REALIZACIÓN DE COBROS	<u>Cobros</u>	12.594.873,69	0,63
	Saldo inicial de derechos (+/- modif-anul.)	20.144.466,22	



## **6.25. INFORMACIÓN SOBRE EL COSTE DE LAS ACTIVIDADES**

De acuerdo con la disposición transitoria cuarta de la Orden de EYH/434/2018, de 4 de abril, por la que se aprueba el Plan General de Contabilidad Pública de la Comunidad de Castilla y León, en tanto no se desarrollen sistemas y procedimientos que permitan confeccionar de forma adecuada el presente apartado de la Memoria, no será obligatoria su cumplimentación. No habiéndose desarrollado los indicados sistemas y procedimientos no se puede rendir información sobre el coste de actividades.

## **6.26. INDICADORES DE GESTIÓN**

De acuerdo con la disposición transitoria cuarta de la Orden de EYH/434/2018, de 4 de abril, por la que se aprueba el Plan General de Contabilidad Pública de la Comunidad de Castilla y León, en tanto no se desarrollen sistemas y procedimientos que permitan confeccionar de forma adecuada el presente apartado de la Memoria, no será obligatoria su cumplimentación. No habiéndose desarrollado los indicados sistemas y procedimientos no se puede rendir información sobre los indicadores de gestión.

## **6.27. HECHOS POSTERIORES AL CIERRE**

No existen hechos posteriores al cierre de relevancia

## **6.28. ASPECTOS DERIVADOS DE LA TRANSICIÓN A LAS NUEVAS NORMAS CONTABLES**

El apartado 1 la Orden de EYH/434/2018, de 4 de abril, por la que se aprueba el Plan General de Contabilidad Pública de la Comunidad de Castilla y León, establece que en las primeras cuentas anuales que se formulen aplicando el mismo, no se reflejarán en el balance, en la cuenta del resultado económico patrimonial ni en el resto de estados que incluyan información comparativa, las cifras relativas al ejercicio o ejercicios anteriores.

Sin perjuicio de ello, en la memoria de dichas cuentas se reflejarán el balance y la cuenta del resultado económico patrimonial incluidos en las cuentas anuales del ejercicio anterior.

Por su parte, el apartado 2 de la misma disposición transitoria establece que en la memoria de las primeras cuentas que se formulen aplicando el mismo, se creará un apartado en el que se incluirá una explicación de las principales diferencias entre los criterios aplicados en el ejercicio anterior y los actuales, de los que proceda realizar previamente al asiento de apertura, así como la cuantificación del impacto que produce esta variación de criterios contables en el patrimonio neto de la entidad

En virtud de todo ello se elabora este apartado de la memoria

Como consecuencia de la entrada en vigor del nuevo Plan General de Contabilidad Pública, la estructura de las cuentas anuales se ha modificado ajustándose a lo dispuesto en la mencionada Resolución. Como consecuencia de este cambio no resulta posible la comparación con las cuentas anuales del ejercicio 2019 con las del ejercicio precedente



por lo que se adjunta, como Anexo el Balance y Cuenta del resultado económico patrimonial del ejercicio 2018.

### ASIENTO DE APERTURA EN 2019

La disposición transitoria primera del plan recoge las reglas generales para la aplicación del mismo en el primer ejercicio que se formulen cuentas anuales.

En aplicación de esta norma, se ha efectuado el asiento de apertura de 2019, sobre el que se realizan las siguientes consideraciones:

La disposición transitoria segunda del PGCPRM, que establece una serie de reglas específicas para la valoración y registro de determinadas partidas, indica en su punto a) con respecto al patrimonio recibido en adscripción, que el saldo de la cuenta representativa en el anterior Plan General de Contabilidad pública de dicho patrimonio, se saldará contra la cuenta 1001 "Aportación de bienes y derechos"

Cuenta antigua	D/H	Saldo	Cuenta nueva	D/H	Saldo
101	H	6.552.701,07	1001	H	6.552.701,07

Antigua cuenta 120 "Resultados positivo de ejercicios anteriores" se pasa a la nueva cuenta 120 "Resultados de ejercicios anteriores"

Cuenta antigua	D/H	Saldo	Cuenta nueva	D/H	Saldo
120	H	272.006.040,96	120	H	272.006.040,96

Antigua cuenta 121 "Resultados negativos de ejercicios anteriores" se pasa a la nueva cuenta 120 "Resultados de ejercicios anteriores"

Cuenta antigua	D/H	Saldo	Cuenta nueva	D/H	Saldo
121	D	135.857.280,77	120	D	135.857.280,77

### Subgrupo 21 Inmovilizaciones inmateriales del antiguo PGC de CyL

Los saldos existentes en esta agrupación del antiguo Plan se han convertido en las equivalentes existentes dentro del subgrupo 20 "Inmovilizaciones intangibles" del nuevo PGC de CyL. Por ello:

Cuenta antigua	D/H	Saldo	Cuenta nueva	D/H	Saldo
212	D	10.364,60	203	D	10.364,60
216	D	69.600,00	2031	D	69.600,00
215	D	8.987.106,27	206	D	8.987.106,27
219	D	41.127,55	209	D	41.127,55





### Subgrupo 22 Inmovilizaciones materiales del antiguo PGC de CyL

Los saldos existentes en esta agrupación del antiguo Plan se han convertido en las equivalentes existentes dentro del subgrupo 21 "Inmovilizaciones materiales"

Cuenta antigua	D/H	Saldo	Cuenta nueva	D/H	Saldo
220	D	2.400.151,82	210	D	2.400.151,82
221	D	36.806.971,25	211	D	36.806.971,25
2231	D	6.446.437,19	214	D	6.446.437,19
2232	D	2.652.327,04	215	D	2.652.327,04
2233	D	247.082,75	214	D	247.082,75
226	D	3.549.890,88	216	D	3.549.890,88
227	D	6.306.565,23	217	D	6.306.565,23
228	D	1.329.592,11	218	D	1.329.592,11
229	D	16.959.210,90	219	D	16.959.210,90

### Subgrupo 28 Amortización acumulada del antiguo PGC de CyL

El antiguo Plan únicamente distinguía dos cuentas de amortizaciones, la 281 para la "Amortización acumulada del inmovilizado inmaterial" y la 282 para la acumulada del inmovilizado material". El nuevo PGC de CyL, sin embargo, contempla una cuenta específica para cada tipo de elemento del inmovilizado. Por ello, y en base a la información de detalle existente, se ha procedido en el asiento de apertura a realizar la siguiente distribución en cuentas:

Cuenta antigua	D/H	Saldo	Cuenta nueva	D/H	Saldo
281	H	8.616.422,27	2803	H	79.964,60
			2806	H	8.536.457,67
282	H	38.904.413,68	2811	H	6.464.196,31
			2814	H	6.156.245,91
			2815	H	1.823.417,92
			2816	H	3.453.971,63
			2817	H	5.850.241,07
			2818	H	1.303.307,95
			2819	H	13.853.032,89

### Antigua cuenta 409 "Acreedores por obligaciones pendientes aplicación a Presupuesto".

El saldo de la cuenta 409 "Obligaciones pendientes aplicación a Presupuesto" pasa a recogerse en la cuenta 413 'Acreedores por operaciones devengadas

Cuenta antigua	D/H	Saldo	Cuenta nueva	D/H	Saldo
409	H	208.947,38	413	H	208.947,38



### **Antigua cuenta 230 “Inversiones gestionadas para otros entes”**

El saldo de la cuenta 230 “Inversiones gestionadas para otros entes” pasa a recogerse en la cuenta 370 “Activos construidos o adquiridos para otros entes”

Cuenta antigua	D/H	Saldo	Cuenta nueva	D/H	Saldo
230	D	97.580.054,15	370	D	97.580.054,15

### **Antigua cuenta 411 “Acreedores por periodificación de gastos”**

El saldo de la cuenta 411 “Acreedores por periodificación de gastos” pasa a recogerse en la cuenta 41301 “Acreedores por periodificación de gastos”

Cuenta antigua	D/H	Saldo	Cuenta nueva	D/H	Saldo
411	H	228.206,08	41301	H	228.206,08

### **Antigua cuenta 440 “Deudores por I.V.A. repercutido”**

El saldo de la cuenta 440 “Deudores por I.V.A. repercutido” pasa a recogerse en la cuenta 4491 “Deudores por I.V.A. repercutido”

Cuenta antigua	D/H	Saldo	Cuenta nueva	D/H	Saldo
440	D	29.308,86	4491	D	29.308,86

### **Antigua cuenta 542 “Créditos a corto plazo”**

El saldo de la cuenta 542 “Créditos a corto plazo” pasa a recogerse en la cuenta 5429 “Otros créditos a corto plazo”

Cuenta antigua	D/H	Saldo	Cuenta nueva	D/H	Saldo
542	D	19.413.185,20	5429	D	19.413.185,20

### **Antigua cuenta 2521 “Créditos a Largo Plazo fuera del sector público”**

El saldo de la cuenta 2521 “Créditos a Largo Plazo fuera del sector público” pasa a recogerse en la cuenta 2529 “Otros créditos a largo plazo”

Cuenta antigua	D/H	Saldo	Cuenta nueva	D/H	Saldo
2521	D	64.757.209,41	2529	D	64.757.209,41

### **Antigua cuenta 526 “Intereses a corto plazo de deudas con entidades de crédito”**

El saldo de la cuenta 526 “Intereses a corto plazo de deudas con entidades de crédito” pasa a recogerse en la cuenta 527 “Intereses a corto plazo de deudas”

Cuenta antigua	D/H	Saldo	Cuenta nueva	D/H	Saldo
526	H	15.284,20	527	H	15.284,20



INSTITUTO  
TECNOLÓGICO  
AGRARIO

Junta de Castilla y León

Consejería de Agricultura, Ganadería  
y Desarrollo Rural

Ctra. Burgos Km. 119  
FINCA ZAMADUEÑAS  
47071 Valladolid  
España

T +34 983 414 769  
F +34 983 412 040  
www.itacyl.es

**Antigua cuenta 297 “Provisión por valores negociables a largo plazo”**

El saldo de la cuenta 297 “Provisión por valores negociables a largo plazo” pasa a recogerse en la cuenta 298 “Deterioro de valor de créditos a largo plazo”

Cuenta antigua	D/H	Saldo	Cuenta nueva	D/H	Saldo
297	H	9.839.052,65	298	H	9.839.052,65

**Antigua cuenta 142 “Provisión para riesgos y gastos”**

El saldo de la cuenta 142 “Provisión para riesgos y gastos” pasa a recogerse en la cuenta 582 “Provisión a corto plazo para responsabilidades”

Cuenta antigua	D/H	Saldo	Cuenta nueva	D/H	Saldo
142	H	21.908,92	582	H	21.908,92

**ANEXO BALANCE Y CUENTA DEL RESULTADO ECONOMICO  
PATRIMONIAL DEL EJERCICIO 2018**



BALANCE			
COMPARATIVA 2018-2017			
Nº DE CUENTAS	ACTIVO	EJ. 2018	EJ. 2017
	<b>A) INMOVILIZADO</b>	<b>190.840.692,78</b>	<b>188.209.775,20</b>
	<b>II. Inmovilizaciones inmateriales</b>	<b>524.154,38</b>	<b>415.317,23</b>
212	2. Propiedad industrial	10.364,60	10.364,60
215	3. Aplicaciones informáticas	9.019.484,50	8.757.236,92
216	4. Propiedad intelectual	69.600,00	69.600,00
211,219	Otro inmovilizado inmaterial	41.127,55	3.540,01
281	7. Amortizaciones	-8.616.422,27	-8.425.424,30
	<b>III. Inmovilizaciones materiales</b>	<b>37.793.815,49</b>	<b>39.013.063,85</b>
220, 221	1. Terrenos y construcciones	39.207.123,07	39.020.029,28
223	2. Maquinaria, instalaciones y utillaje	9.345.846,98	9.184.426,62
226	3. Mobiliario	3.549.890,88	3.541.245,94
227,228, 229	4. Otro inmovilizado	24.595.368,24	24.612.198,34
282	5. Amortizaciones	-38.904.413,68	-37.344.836,33
	<b>IV. Inversiones gestionadas</b>	<b>97.580.054,15</b>	<b>83.629.830,11</b>
230	Inversiones gestionadas para otros entes	97.580.054,15	83.629.830,11
	<b>V. Inversiones financieras permanentes</b>	<b>54.942.668,76</b>	<b>65.151.564,01</b>
	1. Cartera de valores a largo plazo	24.512,00	24.512,00
	2. Otras inversiones y créditos a largo plazo	64.757.209,41	75.268.395,01
	4. Provisiones	-9.839.052,65	-10.141.343,00
	<b>B) GASTOS A DISTRIBUIR EN VARIOS EJERCICIOS</b>		
	<b>C) ACTIVO CIRCULANTE</b>	<b>54.051.579,29</b>	<b>79.141.779,85</b>
	<b>II. Deudores</b>	<b>20.747.748,50</b>	<b>23.653.896,81</b>
43	Deudores presupuestarios	20.151.032,64	21.160.560,59
440	Deudores por iva repercutido	29.308,86	29.308,84
441	Deudores por provisión de fondos a justificar	0,00	0,00
470	Administraciones Públicas		
490	Provisión para insolvencias	-232.593,05	-225.031,23
555, 558	5. Otros deudores	800.000,05	2.689.058,61
	<b>III. Inversiones financieras temporales</b>	<b>18.165.525,03</b>	<b>44.817.858,62</b>
542, 544, 547	2. Otras inversiones y créditos a corto plazo	19.313.653,19	45.983.078,39
598	Provisión para insolvencias créditos a corto plazo	-1.148.128,16	-1.165.219,77
	<b>IV. Tesorería</b>	<b>15.138.305,76</b>	<b>10.670.024,42</b>
571	Bancos e Instituciones de crédito. Cuentas Operativas	15.138.305,76	10.405.833,61
575	Bancos e Instituciones de crédito. C.Restrictivas de pagos	0,00	264.190,81
	<b>V. Ajustes por periodificación</b>	<b>0,00</b>	<b>0,00</b>
480	Gastos anticipados		
	<b>TOTAL ACTIVO</b>	<b>244.892.272,07</b>	<b>267.351.555,05</b>



Nº DE CUENTAS	PASIVO	EJ. 2018	EJ. 2017
	<b>A) FONDOS PROPIOS</b>	<b>142.701.461,26</b>	<b>129.759.312,65</b>
	<b>I. Patrimonio</b>	<b>6.552.701,07</b>	<b>6.552.701,07</b>
101	2. Patrimonio recibido en adscripción	6.552.701,07	6.552.701,07
	<b>III. Resultados de ejercicios anteriores</b>	<b>123.206.611,58</b>	<b>167.108.265,48</b>
120	1. Resultados positivos de ejercicios anteriores	259.063.892,35	259.063.892,35
121	1. Resultados negativos de ejercicios anteriores	-135.857.280,77	-91.955.626,87
	<b>IV. Resultados del ejercicio</b>	<b>12.942.148,61</b>	<b>-43.901.653,90</b>
129	Resultados del ejercicio	12.942.148,61	-43.901.653,90
	<b>B) PROVISIONES PARA RIESGOS Y GASTOS</b>	<b>74.966,57</b>	<b>95.013,61</b>
	<b>C) ACREEDORES A LARGO PLAZO</b>	<b>56.553.150,98</b>	<b>94.947.345,36</b>
	<b>II. Otras deudas a largo plazo</b>	<b>56.553.150,98</b>	<b>94.947.345,36</b>
	1. Deudas con entidades de crédito	<b>56.553.150,98</b>	<b>94.947.345,36</b>
170	Deudas a L.P. por Prest. y O.C.	56.553.150,98	94.947.345,36
	<b>D) ACREEDORES A CORTO PLAZO</b>	<b>45.562.693,26</b>	<b>42.549.883,43</b>
	<b>II. Deudas con Entidades de Crédito</b>	<b>20.681.609,66</b>	<b>24.816.510,97</b>
520	1. Préstamos y otras deudas	20.666.325,46	24.783.285,15
526	2. Deudas por intereses	15.284,20	33.225,82
	<b>III. Acreedores</b>	<b>24.755.147,18</b>	<b>17.533.716,75</b>
400, 409	1. Acreedores presupuestarios	14.688.458,34	7.828.490,90
410, 411,420	2. Acreedores no presupuestarios	228.206,80	210.911,74
475, 476	4. Administraciones públicas	330.745,96	232.141,22
554, 559	5. Otros acreedores	9.507.736,08	9.262.172,89
	<b>IV. Ajustes por periodificación</b>	<b>125.936,42</b>	<b>199.655,71</b>
485, 585	Ingresos anticipados	125.936,42	199.655,71
	<b>TOTAL PASIVO</b>	<b>244.892.272,07</b>	<b>267.351.555,05</b>



CUENTA DEL RESULTADO ECONÓMICO-PATRIMONIAL			
EJERCICIO 2018			
Nº DE CUENTAS	DEBE	EJ. 2018	EJ. 2017
	<b>A) GASTOS</b>	<b>35.315.868,79</b>	<b>81.985.825,80</b>
	<b>1. Gastos de funcionamiento de los servicios y prestaciones sociales</b>	<b>20.106.403,12</b>	<b>19.041.268,20</b>
	a) Gastos de personal	7.078.785,43	6.826.417,61
640	a.1) Sueldos, salarios y asimilados	5.454.269,74	5.274.132,41
642, 644	a.2) Cargas sociales	1.624.515,69	1.552.285,20
68	c) Dotaciones para amortizaciones de inmovilizado	2.108.846,20	2.331.963,20
69	d) Variación de provisiones de tráfico	7.561,82	1.215,24
	e) Otros gastos de gestión	9.790.975,09	8.310.636,56
62	e.1) Servicios exteriores	9.738.241,16	8.264.044,58
63	e.2) Tributos	52.733,93	46.591,98
66	f) Gastos financieros y asimilables	1.353.183,46	780.488,48
	f.1) Por deudas	1.353.183,46	780.488,48
	f.2) Pérdidas de Inversiones Financieras		
	g) Variación de las provisiones de inversiones financieras	-232.948,88	790.547,11
	h) Diferencias negativas de cambio		
	<b>2. Transferencias y subvenciones</b>	<b>13.915.374,43</b>	<b>62.419.192,72</b>
650	a) Transferencias corrientes	10.000,00	10.000,00
651	b) Subvenciones corrientes		
655	c) Transferencias de capital	66.000,00	892.541,56
656	d) Subvenciones de capital	13.839.374,43	61.516.651,16
	<b>3. Pérdidas y gastos extraordinarios</b>	<b>1.294.091,24</b>	<b>525.364,88</b>
671	a) Pérdidas procedentes de inmovilizado	986.037,53	15,40
678	c) Gastos extraordinarios	71.879,17	112.209,61
679	d) Gastos y pérdidas de otros ejercicios	236.174,54	413.139,87
	<b>AHORRO</b>	<b>12.942.148,61</b>	
Nº DE CUENTAS	HABER	EJ. 2018	EJ. 2017
	<b>B) INGRESOS</b>	<b>48.258.017,40</b>	<b>38.084.171,90</b>
	<b>1. Ingresos de gestión ordinaria</b>	<b>615.993,01</b>	<b>434.143,77</b>
	a) Ingresos tributarios	502.574,27	434.143,77
740	a.5) Tasas por prestación de servicios o realización de actividades	502.574,27	434.143,77
	b) Prestación de servicios	113.418,74	
706	b.3) Otros ingresos	113.418,74	
	<b>2. Otros ingresos de gestión ordinaria</b>	<b>3.323.492,47</b>	<b>3.166.704,38</b>
773	a) Reintegros	97.221,95	44.637,61
	c) Otros ingresos de gestión	730.232,67	557.120,21
777	c.1) Ingresos accesorios y otros de gestión corriente	30.684,87	263,51
705	c.3) Venta de bienes	699.547,80	556.856,70
762, 763	e) Ingresos de otros valores negociables y de créditos del activo inmov.	1.621.658,07	2.438.128,83
	f) Otros intereses e ingresos asimilados	874.379,78	126.817,73
769	f.1) Otros intereses	874.379,78	126.817,73
	<b>3. Transferencias y subvenciones</b>	<b>43.239.311,50</b>	<b>32.264.478,04</b>
750	a) Transferencias corrientes	6.072.170,00	6.722.611,00
755	c) Transferencias de capital	21.298.836,00	14.146.861,00
756	d) Subvenciones de capital	15.868.305,50	11.395.006,04
	<b>4. Ganancias e ingresos extraordinarios</b>	<b>1.079.220,42</b>	<b>2.218.845,71</b>
778	c) Ingresos extraordinarios	0,00	25.569,95
779	d) Ingresos y beneficios de otros ejercicios	987.294,21	45,90
790	c.2) Exceso de provisiones de riesgos y gastos	91.926,21	2.193.229,86
	<b>DESAHORRO</b>		<b>43.901.653,90</b>